La estructura y la dinámica del sistema

PID_00275126

Josep Lladós Masllorens
José María Vidal Villa
Jordi Vilaseca Requena

Tiempo mínimo de dedicación recomendado: 5 horas

Universitat Oberta de Catalunya

Josep Lladós Masllorens

Profesor de los estudos de Economía y Empresa de la UOC.

José María Vidal Villa

Catedrático de Estructura Económica Mundial.

Jordi Vilaseca Requena

Profesor de los Estudios de Economía y Empresa de la Universitat Oberta de Catalunya (UOC). Profesor titular de la Universidad de Barcelona (UB).

La revisión de este recurso de aprendizaje UOC ha sido coordinada por el profesor: Josep M. Batalla Busquets

Segunda edición: septiembre 2020
© de esta edición, Fundació Universitat Oberta de Catalunya (FUOC)
Av. Tibidabo, 39-43, 08035 Barcelona
Autoría: Josep Lladós Masllorens, José María Vidal Villa, Jordi Vilaseca Requena
Producción: FUOC
Todos los derechos reservados

Ninguna parte de esta publicación, incluido el diseño general y la cubierta, puede ser copiada, reproducida, almacenada o transmitida de ninguna forma, ni por ningún medio, sea este eléctrico, mecánico, óptico, grabación, fotocopia, o cualquier otro, sin la previa autorización escrita del titular de los derechos.

Índice

Introducción 5

Objetivos 7

1. El desarrollo económico 9
1.1. Concepto y características principales 9
1.1.1. Contexto histórico 9
1.1.2. Desarrollo y subdesarrollo 9
1.1.3. La teoría del desarrollo 10
1.2. Teorías convencionales del desarrollo. Modelos neoclásicos y keynesianos 11
1.2.1. Teoría de las etapas 11
1.2.2. El modelo Harrod-Domar 12
1.2.3. El enfoque liberal 13
1.3. Teorías heterodoxas del desarrollo. Estructuralistas no marxistas y dualistas 17
1.4. La corriente estructuralista latinoamericana 18
1.4.1. Estructuralistas no marxistas 18
1.4.2. Estructuralismo dependentista marxista 20
1.5. La escuela del desarrollo desigual y la economía mundial 21

2. Los resultados del desarrollo económico 25
2.1. Introducción 25
2.2. El desarrollo económico: el PIB 26
2.3. El desarrollo humano: el IDH 27
2.4. La distribución de la riqueza mundial 28
2.5. Principales problemas económico-sociales de la humanidad: demográficos, de recursos, de alimentación y medioambientales 32
2.6. Anexo. La Cumbre del Milenio 34

3. Los procesos de integración económica 37
3.1. Introducción 37
3.1.1. Las etapas de la integración 38
3.2. La Unión Europea 39
3.3. La Unión Monetaria Europea 45
3.4. El Tratado de Libre Comercio de Norteamérica 50
3.5. Acuerdo de Asociación Transpacífico 52
3.6. La integración en América Latina 53
3.7. La integración en Asia oriental 59
3.8. Iniciativas de integración en África 61

3.9. Anexo. El Tratado Transatlántico para el Comercio y la Inversión 62

4. De la economía del conocimiento a la sociedad del conocimiento..... 64

Introducción

El sistema capitalista mundial funciona siguiendo como pauta un paradigma principal: **la expansión**. Es decir, el crecimiento del capital, que implica el crecimiento de la economía. Ahora bien, este crecimiento, como ya se explicó en módulos anteriores, no es uniforme, sino cíclico, con importantes vaivenes, crisis y auges que caracterizan su desarrollo. Tampoco han sido armónicos el crecimiento y la expansión, incluso han adquirido tintes violentos en varias ocasiones, como es el caso de la época del imperialismo.

En módulos anteriores se han explicado las principales características del sistema, su evolución reciente y la base material sobre la que se asienta. Corresponde a este módulo explicar la **estructura** y la **dinámica** del sistema, así como su cristalización en **resultados**.

Estos resultados son de diferente tipo. El más relevante es el **desarrollo económico**, cuya medición es posible por medio de la utilización de varios indicadores, el principal de los cuales es el que se refiere a la renta nacional per cápita. Tal medición permite distinguir entre **países desarrollados y países subdesarrollados**, cristalización de la **polarización** interna que se crea en el sistema.

A partir de la década de los noventa, el Programa de las Naciones Unidas para el Desarrollo (PNUD) empezó a calcular el índice de desarrollo humano (IDH). Este cálculo ponía de manifiesto que el interés se había desplazado desde el desarrollo de los países al desarrollo de las personas, es decir, desde el desarrollo económico hacia el **desarrollo humano**. La utilización de indicadores de carácter social permite comprobar la distancia relativa entre países y entre personas en términos de bienestar.

Otro de los resultados de la dinámica del sistema mundial es el impacto que tiene sobre el medio ambiente. Dado que el modelo de industrialización propio del capitalismo se basa en la utilización intensiva de combustibles fósiles para la obtención de energía y de la utilización de materias primas no renovables, el impacto que ha tenido sobre el medio ambiente ha representado un sensible **deterioro**.

Otro de los efectos de la dinámica del sistema tiene un marcado carácter institucional. Se trata de los diferentes procesos de **integración** en curso, desde la Unión Europea hasta el Tratado de Libre Comercio de Norteamérica. La integración es una forma precursora de lo que exige la mundialización, es decir, el surgimiento de instituciones mundiales de regulación y de gestión de la economía.

Y, por último, la evolución del sistema ha desembocado en la **sociedad del conocimiento y la nueva economía**. La aparición de nuevas tecnologías ha tenido un profundo impacto en la base material del sistema que, a su vez, ha originado un proceso que, al parecer, está dando lugar a cambios de funcionamiento que pueden llegar a cristalizar en cambios estructurales.

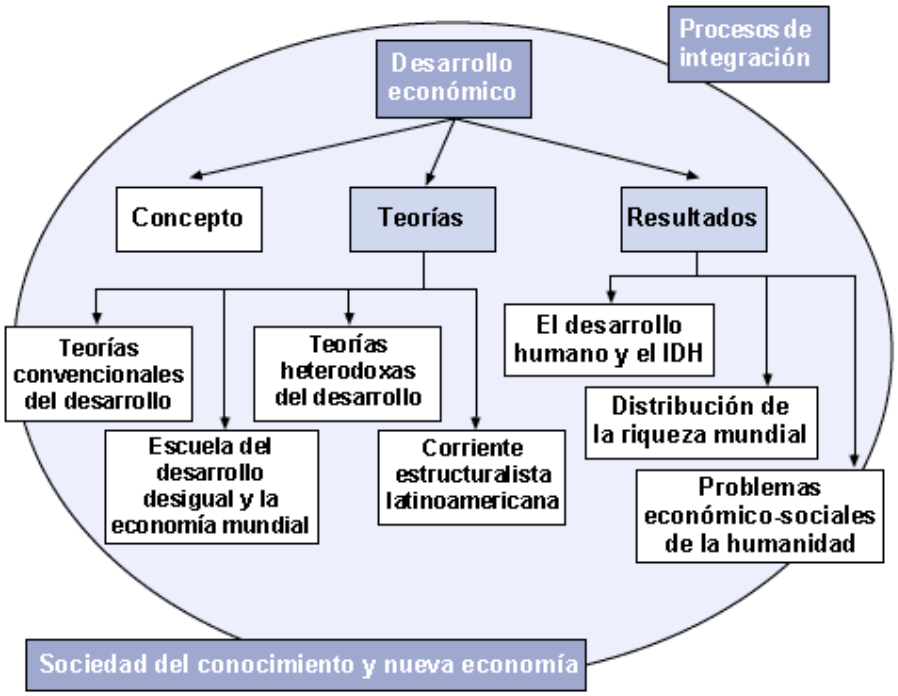

Objetivos

1. Conocer las distintas teorías sobre el desarrollo y el subdesarrollo económico para exponer las razones de la polarización en la economía mundial.

2. Describir el desarrollo humano como complemento del desarrollo económico en lo que atañe al desarrollo social y al bienestar relativo.

3. Evidenciar el impacto del desarrollo capitalista sobre el medio ambiente, señalando el inexorable proceso de deterioro y de agotamiento de recursos no renovables que se está produciendo.

4. Explicar los diferentes procesos de integración económica en curso, con el objeto de conocer las cristalizaciones institucionales de la mundialización.

5. Como conclusión, explicar las características más recientes del sistema, en particular la tendencia hacia la constitución de una sociedad del conocimiento y las principales características de la nueva economía.

1. El desarrollo económico

1.1. Concepto y características principales

1.1.1. Contexto histórico

El periodo 1945-2000 se caracteriza por una serie de fenómenos económicos, políticos, sociales e ideológicos interconectados entre sí y que podemos resumir mediante un conjunto de pares conceptuales e históricos: guerra y paz, capitalismo y socialismo, auge y crisis, desarrollo y subdesarrollo. Todos estos conceptos contradictorios han impregnado la segunda mitad del siglo XX y han configurado un cuerpo doctrinal en materia económica extremadamente rico y variado. Desde el desarrollo y la consolidación del keynesianismo hasta su sustitución por el monetarismo y el neoliberalismo, por lo que respecta a la teoría económica ortodoxa, cuya expresión en el marco del desarrollo económico es la teoría de Rostow, de Harrod, de Lewis, de Hirschman y de otros autores neoclásicos o keynesianos.

En el otro extremo, los enfoques económicos heterodoxos atienden desde varios enfoques ideológicos y metodológicos –estructuralismo, neoinstitucionalismo, regulacionismo, marxismo, enfoque sistémico, etc.– a la problemática de la acumulación del capital a escala mundial (la mundialización), el desarrollo y el subdesarrollo, la planificación socialista, los cambios operados en el capitalismo desarrollado y, en resumen, las diferencias en la distribución del trabajo y la riqueza en el ámbito mundial.

Para que ello fuera así se tuvo que producir un importante cambio político y social en el mundo: el fin del colonialismo, que abrió paso a una proliferación de países soberanos que pasaron a configurar el mundo de una manera nueva, basada en la creación de estados nación independientes y soberanos políticamente, pero cuya dependencia estructural del sistema mundial capitalista no podía ser eliminada de forma inmediata.

1.1.2. Desarrollo y subdesarrollo

En este periodo se produce el debate intelectual más fructífero sobre desarrollo y subdesarrollo. Se trata de conceptos que antes del fin de la Guerra Mundial y de la descolonización no se utilizaban o apenas tenían interés para los teóricos de la economía.

El acceso de numerosos países a la independencia y la constatación de las abismales diferencias económicas entre los países colonialistas y las colonias recién independizadas suscitaron un apasionado debate intelectual sobre este tema, lo que dio lugar al surgimiento de la llamada **teoría del desarrollo**.

Desde el punto de vista de la economía real, lo que se constató durante todo este periodo es que los países ricos crecían tanto en producción y productividad como en consumo y bienestar, mientras que en las colonias y los países independientes del Tercer Mundo la pobreza, la escasez y la falta de recursos humanos (cualificados) y de capital impedían el desarrollo económico. Por tanto, se fue estableciendo una dicotomía entre países ricos y países pobres que para algunos autores se tenía que superar mediante el uso de la ayuda económica internacional (por ejemplo, Harrod y los keynesianos) y para otros (como Samir Amin) representaba la formación de un sistema mundial de países capitalistas en el que unos ejercían la dominación sobre otros, que eran dependientes de los primeros.

Se consolida así, bajo una nueva forma, el sistema mundial capitalista surgido del imperialismo de periodos anteriores. Los organismos internacionales como la ONU, la OIT, la FAO, la UNESCO, la OMS, la UNICEF, cada uno en su ámbito, hacen frente a esta dicotomía, a este dualismo mundial entre ricos y pobres. Pero es el Banco Mundial, por medio de sus publicaciones estadísticas, el que establece la medición de la riqueza relativa de cada uno de los países y determina una clasificación en cuatro grupos: países de ingresos bajos, de ingresos medios bajos, medios altos y altos, en función de la renta per cápita. Sin embargo, será el PNUD la institución que medirá el desarrollo y el subdesarrollo con un criterio más amplio mediante la elaboración del índice de desarrollo humano que, además de la riqueza monetaria, toma en consideración factores cualitativos tales como la esperanza de vida, los niveles de educación, la salud, etc.

En resumen, el desarrollo del pensamiento económico en materia de desarrollo y subdesarrollo tendrá lugar en medio de trágicas circunstancias: guerras, revoluciones, hambre y miseria, epidemias, analfabetismo... Este trasfondo social del subdesarrollo es el que inspiró de una forma u otra, con mayor o menor intensidad, a los diferentes autores que abordaron esta temática desde el punto de vista teórico.

1.1.3. La teoría del desarrollo

Surge como consecuencia de los procesos de descolonización y se consolida durante las décadas de los años sesenta y setenta. Da lugar a puntos de vista divergentes entre los diferentes autores que se ocupan de esta temática, que se pueden agrupar en tres corrientes de pensamiento:

- **Keynesiana**, cuyos principales exponentes son Rostow, Harrod, Domar, Hirschman, Chenery, Myrdal y Tinbergen. Fue hegemónica (oficial en or-

ganismos internacionales y en instituciones nacionales) hasta principios de la década de los ochenta.

- **Liberal**, con claro ascendiente neoclásico, entre cuyos principales autores cabe citar a Lewis. Se impone a partir de la década de los ochenta, bajo el impulso de los gobiernos de la señora Thatcher en Gran Bretaña y de Reagan en Estados Unidos. En la actualidad inspira el pensamiento del Banco Mundial y, sobre todo, del Fondo Monetario Internacional, que basa sus planes de ajuste estructural en esta teoría.

- **Estructuralista**, con clara influencia **marxista**. En esta corriente cabe distinguir dos grupos de autores:
  - **Estructuralistas puros**, como Prebisch, Furtado, Sunkel, Cardoso y en general los autores vinculados al pensamiento de la CEPAL antes de la era liberal. En este grupo cabría añadir los autores de la escuela dualista, como Singer y, hasta cierto punto, el ya citado Lewis.
  - **Estructuralistas marxistas**, creadores de la teoría de la dependencia (Marini, Dos Santos), del desarrollo del subdesarrollo (Gunder Frank), de la acumulación a escala mundial (Samir Amin), del intercambio desigual (Emmanuel) y de la economía mundo (Wallerstein).

1.2. Teorías convencionales del desarrollo. Modelos neoclásicos y keynesianos

- Teoría de las etapas
- El modelo Harrod-Domar
- El enfoque liberal

1.2.1. Teoría de las etapas

Formulada por primera vez por Rostow, ha sido inspiradora de la política internacional de ayuda a los países recién descolonizados en la década de los sesenta y está en la base de la ONU y otros organismos internacionales sobre la filosofía al respecto.

Consiste, brevemente expuesta, en la generalización del proceso seguido en Europa y Estados Unidos para alcanzar el desarrollo, que se supone universal y por tanto aplicable a los recién independizados (entre 1950 y 1965) países del Tercer Mundo. Supone la idea de un desarrollo lineal, en el que unos países están más avanzados que otros, pero todos en la misma senda del desarrollo. Se basa en la hipótesis de que la adecuada combinación de ahorro, inversión y ayuda exterior crean las condiciones para el desarrollo.

Rostow señala cinco etapas:

- Sociedad tradicional

- Precondiciones para el despegue
- Despegue hacia el crecimiento sostenido
- Camino hacia la madurez
- Etapa de alto consumo

Los distintos países se situarían en una u otra de estas etapas. Para iniciar el despegue se requeriría crear las condiciones interiores para superar el estadio de «sociedad tradicional» y mediante una adecuada combinación de ahorro, inversión y ayuda externa, alcanzar la tercera etapa.

1.2.2. El modelo Harrod-Domar

El mecanismo de este proceso fue descrito mediante una aplicación del modelo de Harrod-Domar. La tesis es que una mayor inversión genera **un mayor crecimiento**. Por tanto, hay que determinar de dónde procede dicha inversión.

Las variables del modelo son:

- K = Volumen de capital
- Y = Producto nacional bruto u otra medida de renta nacional
- k = Relación capital/producto (k = K/Y). En general se considera que esta relación oscila en torno a un valor constante igual a 3.
- s = Propensión al ahorro
- S = Ahorro
- I = Inversión

Las relaciones del modelo son:

- El ahorro es una determinada proporción de la renta nacional:
  S = sY

- La inversión se define como una variación del capital:
  $I = \Delta K$
  Dado que K está en relación directa con Y por medio de k, entonces
  $k = K/Y$
  o bien
  $k = \Delta K/\Delta Y$
  entonces
  $\Delta K = k\Delta Y$

- Como ahorro nacional = inversión (*ex post*)
  S = I
  luego, sustituyendo
  $S = sY = k\Delta Y = \Delta K = I$
  o bien
  $sY = k\Delta Y$
  de donde

$\Delta Y/Y = s/k$

ecuación que expresa el crecimiento del PNB.

Conclusión: la tasa de crecimiento del PNB está determinada de forma directa por la propensión al ahorro y de forma inversa por la relación capital-producto.

Ejemplo

Veamos un ejemplo:

Si k = 3 y s = 6 % (tasa de ahorro considerada normal), entonces:

$\Delta Y/Y = s/k = 6/3 = 2$ %

Es decir, con un ahorro del 6 % del PNB se genera un crecimiento del 2 %.

Si se pretende aumentar el ritmo de crecimiento, por ejemplo, hasta el 5 %, será preciso incrementar la propensión al ahorro hasta el 15 % (porcentaje que implica una drástica reducción del consumo y una política económica de austeridad en el país).

$\Delta Y/Y = s/k = 15/3 = 5$ %

Ahora bien, para intentar alcanzar la etapa del despegue se requiere un ritmo de crecimiento del PNB superior; para ello es precisa una tasa de ahorro también superior, como por ejemplo la siguiente:

$\Delta Y/Y = s/k = 21/3 = 7$ %

Sin embargo, una tasa de ahorro del 21 % puede ser insostenible socialmente en el país por el recorte en el consumo que representaría. Por tanto, ante la imposibilidad de hacer frente a esa tasa de ahorro interior, se requiere ineludiblemente la **ayuda externa**. Así pues, en nuestro ejemplo, para obtener una tasa de crecimiento del PNB del 7 % haría falta un ahorro interior del 15 % del PNB y una ayuda exterior del 6 % del PNB de ese país.

Ésta es la filosofía que ha sustentado la política de ayuda internacional durante muchos años. Sin embargo, los hechos presentan cierta fijación, y desde hace más de cuarenta años, plazo de aplicación de sistemáticas políticas de ayuda internacional, no se ha producido ningún caso de desarrollo económico autosostenido en ninguno de los países del Tercer Mundo favorecidos por la ayuda internacional. Por tanto, hay que concluir que algo falla: o falla el modelo o falla la realidad.

1.2.3. El enfoque liberal

A diferencia del enfoque keynesiano-rostowiano, el enfoque liberal en sentido estricto confía más en la acción directa de las fuerzas del mercado para lograr el desarrollo que en la intervención del estado, ya sea nacional o internacional por medio de la ayuda al desarrollo.

Sus hipótesis son esencialmente las mismas que para cualquier país desarrollado, es decir, el mercado asignará de forma óptima los factores, por medio de la oferta y la demanda, y creará las condiciones para optimizar beneficios, salarios y empleo en el marco de una economía en equilibrio estable.

Sin entrar a discutir estas premisas, de lo que se trata es de mostrar cómo se aplican a los procesos de desarrollo. Corresponde a Lewis la elaboración de un modelo a este respecto y el asentamiento de las pautas para el desarrollo teórico en este sentido.

Su modelo parte de la base de considerar que en los países subdesarrollados existe una importante franja de población que no está incorporada al mercado de trabajo capitalista y que desarrolla su actividad en el sector de la **agricultura de subsistencia**. Por consiguiente, cualquier proceso de desarrollo deberá intentar convertir a esa población marginalizada en población incorporada a los circuitos del mercado, es decir, transformarla en población asalariada, industrial o agraria, urbana o rural, pero asalariada. Ésta es la condición para que se produzca el desarrollo, causa y efecto del mismo.

El modelo considera la existencia de dos sectores:

- **Sector tradicional**, cuyas características principales son: elevado volumen de población, rural, agrícola de subsistencia y con productividad marginal del trabajo = 0, lo cual implica la existencia de una abundante reserva de mano de obra (mano de obra excedente) que puede retirarse del sector agrario sin que baje la producción.

- **Sector moderno**, básicamente urbano e industrial, con población asalariada y elevada productividad relativa.

El proceso de desarrollo debe consistir en transferir población del sector a) al sector b), de modo que se incremente el empleo y la producción en el sector moderno.

La filosofía del proceso es la siguiente: se producirá un incremento de la producción y del empleo que surge de un incremento de la inversión que, a su vez, se deriva de incrementos de los beneficios superiores a los incrementos de los salarios. Es decir, todo crece y todos los «factores» están satisfechos.

El modelo es el siguiente (del tipo de los clásicos modelos de oferta y demanda):

L = cantidad de trabajo (empleo en el sector moderno)
K = Capital

Se supone que se trata de un modelo agregado, que incluye el conjunto del empleo y el capital del país.

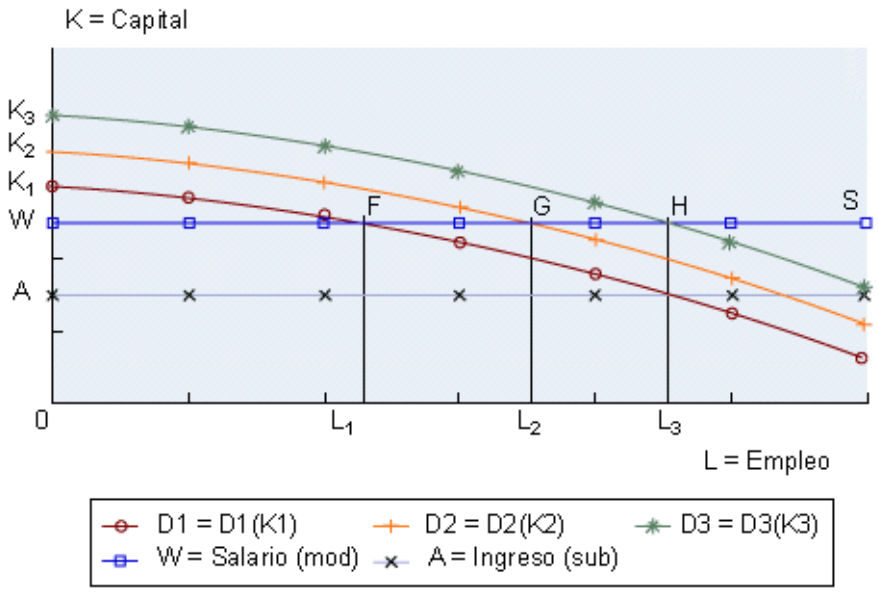

En la gráfica se pueden distinguir los aspectos siguientes:

- OA = nivel medio de renta anual de subsistencia, siempre inferior al salario en el sector moderno.

- OW = salario real en el sector moderno.

- WS = curva (recta) de oferta de trabajo al sector moderno. En este nivel de salarios se puede contratar a todos los trabajadores que se quiera sin que los salarios suban a causa del excedente de mano de obra en el sector de subsistencia.

En el modelo debemos distinguir entre la primera inversión (Período 1) y las sucesivas.

Periodo 1

K_1 = Capital existente en el sector moderno en el momento 1.
D_1 = Demanda de fuerza de trabajo.
$D_1(K_1)$ = Función de demanda de trabajo determinada por la productividad marginal decreciente del trabajo.

Objetivo: **maximizar beneficios**; luego se empleará a trabajadores hasta que se alcance el punto de equilibrio F en el que la oferta es igual a la demanda de fuerza de trabajo: $WS = D_1(K_1)$.

En consecuencia:

- OL_1 = empleo en el sector moderno.
- OK_1FL_1 = superficie que expresa la producción en el sector moderno.

- $OWFL_1$ = parte de los trabajadores (salarios).
- WK_1F = parte de los capitalistas (beneficios).

A partir de aquí y una vez obtenidos los primeros beneficios, empiezan las sucesivas inversiones.

Periodos sucesivos

Si se invierten los beneficios obtenidos en el periodo 1 en el país, entonces el capital aumentará: $K_1 < K_2 < K_3 < ...$

Las curvas de demanda de fuerza de trabajo se desplazarán hacia arriba, paralelamente a la primera si no hay cambios estructurales o tecnológicos.

Los puntos de equilibrio se desplazarán a la izquierda (G, H,...), circunstancia que indica que se incrementará el volumen de empleo del sector moderno ($L_1 < L_2 < L_3 < ...$).

El proceso se mantendrá hasta que se absorba toda la mano de obra excedente del sector de subsistencia, momento en el que la curva de oferta, hasta entonces recta, empezará a crecer y se comportará como lo hace en los países desarrollados.

Durante todo el proceso, tanto capitalistas como trabajadores habrán visto crecer sus rentas: beneficios y salarios, respectivamente. De este modo, los objetivos se habrán cumplido. Todos los «factores de la producción» estarán satisfechos y el país habrá iniciado la senda del desarrollo.

Son numerosas las críticas que se han efectuado al modelo de Lewis, incluso desde posiciones neoclásicas. Por ejemplo, la forma de la curva de demanda no tiene por qué ser igual. Pueden obtenerse más beneficios sin aumentar el empleo, con una combinación diferente de capital y trabajo. Desde fuera del ámbito neoclásico se ha argüido, entre otras cosas, que los beneficios no se suelen reinvertir en los países subdesarrollados, sino que se exportan: fuga de capitales, repatriación de beneficios, etc.

Lo cierto es que, a pesar de haberse puesto en práctica modelos ultraliberales, tampoco se han producido espectaculares procesos de desarrollo en **ningún** país subdesarrollado.

1.3. Teorías heterodoxas del desarrollo. Estructuralistas no marxistas y dualistas

En esta escuela se incluyen dos grupos de autores que se diferencian entre sí, sobre todo por el tratamiento de las sociedades surgidas de la descolonización de los imperios europeos. Se trata de la escuela dualista y de la escuela estructuralista-estadística.

Los principales autores de la **escuela dualista** son los siguientes:

- **H. W. Singer**: sus dos obras principales son *Desarrollo internacional: crecimiento y cambio*, de 1964 (Nueva York) y *Estrategias de desarrollo internacional*, de 1975 (Londres). Entre otras cosas, Singer incluye un análisis de la dependencia a partir de la exportación de productos primarios. Se destaca también su planteamiento **dualista**, que establece la existencia de dos sectores en las sociedades de los países subdesarrollados: el sector moderno y el sector de subsistencia.

- **D. Seers**: su obra más significativa es *Europa subdesarrollada: estudio de las relaciones Centro-Periferia*, de 1979 (Sussex).

- **H. Brookfield**: introduce la noción de **interdependencia** en su libro *Desarrollo interdependiente*, de 1975 (Londres).

El enfoque dualista consiste en considerar que en las sociedades del Tercer Mundo coexisten de forma yuxtapuesta dos maneras de organizar la economía y la sociedad: **el sector moderno y el sector de subsistencia**.

El sector moderno es aquél en el que la producción, el mercado, el consumo, la asalarización, etc. funcionan según corresponde al modelo capitalista; es decir, propiedad privada de los medios de producción, producción para el mercado, creación de dos rentas primarias, salarios y beneficios, etc. Este sector posee productividades semejantes a las existentes en el centro del sistema, aunque como característica distintiva suele ocurrir que la propiedad es extranjera.

Por el contrario, el sector de subsistencia funciona fuera de las leyes del capitalismo y fuera –o casi– del mercado. Es un sector predominantemente rural, aunque empieza a crecer en zonas urbanas degradadas, a causa de las migraciones interiores. La productividad es muy baja y el nivel de vida también. En este sector se produce pobreza, miseria y, en ocasiones, hambre. Su población está marginalizada con respecto a la del sector moderno.

Para resolver esta situación y lograr el inicio de procesos de desarrollo, los dualistas plantean la conveniencia de impulsar el ahorro interno, pero sobre todo la de prestar una importante **ayuda internacional**.

Los principales autores de la corriente **estructuralista-estadística** son los siguientes:

- **H. Chenery**: aunque no exactamente con el mismo enfoque que los anteriores autores, hay que incluir a Chenery en el grupo de autores estructuralistas. Entre otras razones, por su obra *Redistribución con crecimiento*, de 1978 (Oxford). Chenery propone una forma de medición del **cambio estructural** en función del comportamiento de las estructuras de la producción, el empleo, etc. y destaca la existencia de umbrales de desarrollo.

- **P. Streeten**, cuya principal aportación fue el estudio de las llamadas **necesidades básicas**, proyecto presentado en la ONU y que determinó el grado de satisfacción de tales necesidades en los países del Tercer Mundo y permitió evaluar sus enormes carencias. Tales necesidades básicas son, principalmente: salud, alimentación, educación, agua potable, vivienda, saneamiento público. Se considera a Streeten un precursor de la idea del **desarrollo humano** y del índice que lo mide.

Entre los autores heterodoxos no marxistas requiere una mención especial **G. Myrdal**, el principal autor no marxista en el contexto de la teoría del desarrollo. Premio Nobel de economía, este prolífico autor sueco influyó decisivamente en el enfoque no convencional de la teoría del desarrollo. Sus principales obras son *Teoría económica y regiones subdesarrolladas*, de 1957; *Solidaridad o desintegración*, de 1960; *El drama de Asia*, de 1968, y numerosos libros y artículos sobre temas de desarrollo económico. Fue Myrdal quien hizo un llamamiento a los economistas y científicos de los países del Tercer Mundo para que abandonaran los postulados de raíz occidental(neoclásicos y keynesianos) y abordaran con enfoques propios el análisis de su realidad. Las aportaciones de Myrdal con respecto al Tercer Mundo y el subdesarrollado se han parangonado con las que hiciera Galbraith con respecto a los países del centro del sistema. Por este motivo, en ocasiones se suele englobar a estos dos autores dentro de la corriente llamada **neoinstitucionalista**.

Por otra parte, **Amartya Sen**, también premio Nobel de economía, se sitúa en los aledaños de esta corriente de pensamiento, sobre todo por sus aportaciones al estudio de la **pobreza** en los países subdesarrollados.

1.4. La corriente estructuralista latinoamericana

- Estructuralistas no marxistas
- Estructuralismo dependentista marxista

1.4.1. Estructuralistas no marxistas

El principal cambio de paradigma en las teorías del desarrollo surge cuando el primer presidente de la **CEPAL** (Comisión Económica para América Latina, organismo con sede en Santiago de Chile y dependiente de la ONU), el

argentino Raúl Prebisch, introduce el concepto de **dependencia** y de sistema capitalista escindido en **centro y periferia** (*El desarrollo económico de América Latina y sus principales problemas*, 1950).

Este nuevo enfoque daría lugar a una abundante literatura sobre el tema que se ha agrupado bajo el epígrafe de escuela estructuralista latinoamericana, con dos ramas, la **estructuralista dependentista convencional y la estructuralista dependentista marxista**.

El planteamiento de Prebisch, sucintamente, venía a demostrar que la situación de atraso de los países latinoamericanos tenía su causa principal en la **dependencia de la exportación de productos primarios** vinculada a la preponderancia del modelo ISI (industrialización por sustitución de importaciones), circunstancia que exigía un cambio de orientación y la aplicación de un nuevo modelo: el modelo ISE (industrialización por sustitución de exportaciones).

Esta argumentación dio paso a numerosas teorizaciones e interpretaciones de la realidad latinoamericana. Las principales aportaciones son las que exponemos en los párrafos que vienen a continuación.

Los principales autores vinculados al **estructuralismo dependentista convencional** son los siguientes:

- Celso **Furtado**, economista brasileño autor de *Crecimiento económico del Brasil* (1964) y de muchos otros trabajos. Su planteamiento estructuralista se basa en el carácter dual de las economías latinoamericanas, en la dicotomía centro-periferia que condena a estos países a una dependencia no sólo de los productos primarios, sino también de los principales países clientes del centro (Estados Unidos en primer lugar), a la herencia del colonialismo y a la existencia de una rígida estructura interna de corte tradicional. Todo ello redunda en el mantenimiento de la situación de subdesarrollo.

- Osvaldo **Sunkel**: economista chileno y miembro de la CEPAL, autor entre otros libros y artículos de *El subdesarrollo latinoamericano y la teoría del desarrollo* (1970). Es uno de los principales estructuralistas latinoamericanos y aborda el tema de la economía latinoamericana desde el punto de vista de las causas internas, provocadas por la existencia de un **dualismo global** que da lugar a la **desintegración nacional**. La problemática exterior se plantea con respecto a la integración transnacional, proceso en el que las instituciones clave son las **empresas transnacionales**. La deformada manera de inserción de las economías latinoamericanas en la economía mundial genera procesos de **estancamiento y marginalidad** típicos de las economías periféricas.

- R. **Stavenhagen**: economista mexicano, autor de *Siete tesis equivocadas sobre América Latina* (1966). Se inscribe en este grupo a pesar de que, en realidad, es más un crítico de la teoría de la dependencia que un autor depen-

dentista. Su argumento gira en torno a las ideas de **dualismo** en América Latina, cuyo progreso sólo es posible si se produce la **industrialización**. Los obstáculos a dicho progreso provienen de la pervivencia de **áreas arcaicas rurales** que dan lugar a una contradicción objetiva entre los intereses de la **burguesía industrial** y los terratenientes. La existencia de una **clase media próspera** y de una **alianza obrera-campesina** es la condición sine qua non para el desarrollo latinoamericano.

- Aníbal **Pinto**, economista chileno, estructuralista puro y autor de una obra compendio de las aportaciones de otros estructuralistas (*El Sistema Centro-Periferia 20 años después*, 1972). Trata la temática del desarrollo vinculado a causas internas, pero también admite la dependencia exterior como causa del atraso relativo de las economías latinoamericanas, al no poder competir en condiciones favorables con los países del centro.

- F. **Cardoso** (*El proceso de desarrollo en América Latina*, 1965) y E. **Faletto** (*Dependencia y desarrollo en América Latina*, 1969). Economistas brasileños de la corriente estructuralista convencional pero con cierta influencia marxista. Su argumento arranca de la **herencia colonial** como causa de la deformidad de las economías latinoamericanas y el mantenimiento de una **alianza de clase dominante entre la burguesía comercial dependiente del exterior y los terratenientes tradicionales**. Estas causas de origen interno se vinculan a una **dependencia comercial y económica exterior** que, unidas, dan lugar al subdesarrollo. Existe una incompatibilidad entre desarrollo y dependencia.

1.4.2. Estructuralismo dependentista marxista

Los autores vinculados a esta escuela provienen de una forma u otra de la tradición marxista. Sus antecesores más inmediatos son los llamados **neomarxistas norteamericanos**: Paul **Sweezy** (*Teoría del desarrollo capitalista*, 1942); Paul **Baran** (*La economía política del crecimiento*, 1957). La obra principal de ambos autores es *El capitalismo monopolista*, del año 1964. Harry **Magdoff** (*La era del imperialismo*, 1966) y S. **Hymer** (*Las empresas multinacionales*, 1965). Estos autores recuperan la tradición marxista y enlazan con las obras de Rosa Luxemburg, Bujarin y Grossman, con peculiaridades claramente propias.

En Latinoamérica los autores marxistas de la dependencia fueron muchos, pero sólo nos vamos a referir a tres:

- Theotonio **Dos Santos**: brasileño, uno de los fundadores de la teoría de la dependencia, que posteriormente abandonó. Autor de *La crisis de la teoría del desarrollo y las relaciones de dependencia en América Latina*, fundamenta su análisis en la idea de la existencia de una **nueva dependencia** basada no sólo en el comercio, sino –y sobre todo– en la inversión extranjera, fundamentalmente de origen norteamericano. Esta situación da lugar

a que **el sector moderno de las economías latinoamericanas esté vinculado al imperialismo yanqui**. Por consiguiente, la dependencia es el complemento o el efecto directo del **imperialismo**. Además de la comercial, existen tres formas de dependencia: **colonial, industrial-financiera e industrial-tecnológica**. La dependencia es en última instancia la causa del subdesarrollo.

- Ruy Mauro **Marini**: también brasileño y autor de *Subdesarrollo y revolución* (1969) y de *Dialéctica de la dependencia: la economía exportadora* (1972), es uno de los principales autores dependentistas marxistas. Los ejes de su planteamiento se basan en las diferencias entre el capitalismo central y el capitalismo periférico, en la sobreexplotación que sufren los países dependientes y en la aparición de **subimperialismos** en el sistema mundial capitalista.

- Andre Gunder **Frank**: de origen alemán pero afincado en América Latina, es el principal autor de la teoría de la dependencia. Sus principales obras son *Capitalismo y subdesarrollo en América Latina* (1967) y *El desarrollo del subdesarrollo* (1969). Se basa en la idea de que el desarrollo y el subdesarrollo son las dos caras de una misma moneda y en la existencia de una red mundial metrópoli-satélites, en la que se inscriben todas y cada una de las economías del sistema. Como consecuencia de ello, **el subdesarrollo de un país es el resultado de la posición que ocupa en el sistema y de las funciones que cumple en este**. Gunder Frank elaboró con posterioridad, en 1978, una teoría global de la expansión del capitalismo mundial (Acumulación mundial 1492-1789), más en la línea de otros autores marxistas no latinoamericanos como Wallerstein, Amin y otros.

Los principales críticos latinoamericanos a la teoría dependentista son Laclau, Cuevas, Bambirra y el ex dependentista Cardoso.

1.5. La escuela del desarrollo desigual y la economía mundial

Los principales autores de esta escuela son Samir **Amin**, A. **Emmanuel** y, en general, los que se adscriben a la llamada corriente «mundialista». Próximo a ellos se encuentra I. **Wallerstein**, con la teoría de la economía-mundo.

En cualquiera de sus versiones, este enfoque sostiene la existencia de una unidad en el sistema capitalista mundial y, como señala Samir Amin, se produce un proceso de acumulación a escala mundial que da lugar al **desarrollo desigual** y a la **polarización**. Esta unidad está integrada por dos polos desiguales: el **centro** y la **periferia**.

El centro está constituido por los países desarrollados (Europa Occidental, Estados Unidos, Canadá, Australia, Nueva Zelanda y Japón) y la periferia, por el resto del mundo, es decir, América Latina, África y Asia.

Los países del centro son aquéllos en los que el capitalismo se desarrolló de forma **autónoma**, fruto de su propia historia. El capitalismo surge porque hay clases sociales que lo encarnan y porque hay capital para que pueda producirse.

Este proceso da lugar a unas economías que se denominan **articuladas** e **integradas**; son economías en las que se trabaja en todos los sectores de la producción: se producen medios de producción y medios de consumo (maquinaria, herramientas, materias primas, productos intermedios, medios de consumo perecederos y no perecederos, etc.).

En tercer lugar son economías en las que se ha producido un **desarrollo tecnológico** acorde con las necesidades del desarrollo del propio capital. En el fondo, el desarrollo tecnológico siempre pretende incrementar la productividad del trabajo de tal manera que en menos horas se produzca más. Este proceso desemboca en la producción en masa. La tecnología está estrictamente relacionada con la imperiosa necesidad del capital de crecer y una de las formas de crecer que tiene el capital es precisamente producir más rápidamente.

Por otra parte, también son **sociedades desarrolladas desde el punto de vista social**, es decir, que han establecido un sistema de **regulación** mediante el cual las distintas clases sociales tienen un acceso a la riqueza global predeterminado por su lugar en la sociedad, de tal manera que los capitalistas perciben beneficios y los trabajadores perciben salarios. Sin embargo, estos salarios no vienen estrictamente fijados por un patrón, sino que son salarios negociados. Y son salarios crecientes, salarios que permiten que el trabajador consuma más.

Otra característica del centro es que la producción es **diversificada**. Se produce de todo, hay producción en todas las ramas. No son países especializados.

Los países del centro son países **expansivos**, necesitan la expansión, el capital siempre tiene que ir creciendo porque si no crece muere, se agota. Para crecer tienen que crear las condiciones sociales, tecnológicas, económicas y de todo tipo que permitan que el capital en su conjunto crezca.

El conjunto de características señalado anteriormente se denomina **modelo autocentrado** de desarrollo capitalista y corresponde a los países del centro.

En la periferia el capitalismo viene de fuera, es **inducido** desde el exterior, por conquista militar y colonización política, ideológica y económica. Se destruye la anterior forma de sociedad.

¿Qué tipo de economía surge de este proceso? En primer lugar surge una economía **especializada**. A diferencia de los países del centro, que son diversificados, los países de la periferia se especializan, por un lado, como mercado.

Por otro lado, como lugares de extracción de una determinada materia prima, muchos de estos países fueron convertidos en monoproductores o monocultivadores.

El resultado de este proceso es que nacen países, cuando ya son políticamente libres, que son **desintegrados y desarticulados**, en los que los efectos de cualquier inversión se quedan en ella misma, sin impulsos hacia adelante o hacia atrás, como ocurre en los países centrales.

La deformación de las economías periféricas da lugar a la economía **dual**. Existe un sector de la economía que está dentro del capitalismo, que funciona con las relaciones habituales entre capitalistas y obreros, que tiene rentas salariales y beneficios, pero que no abarca el conjunto de la población. Este sector está dentro del circuito capitalista. Sin embargo, existe otro amplio sector de la población que está fuera de dicho circuito, que está **marginalizado** del circuito capitalista.

Las estadísticas internacionales suelen medir este fenómeno mediante el denominado **umbral de la pobreza**, y generalmente debajo de este umbral de la pobreza suele estar la mayor parte de los individuos que configuran el sector marginal, no marginal por pequeño, sino marginal porque no está dentro de los circuitos capitalistas.

El resultado final es el **subdesarrollo** y, como sinónimo del subdesarrollo, la **pobreza**. En estos países el desarrollo capitalista ha hecho que una buena parte de su población quede marginada del circuito capitalista y la parte de la población que está dentro del circuito capitalista trabaje generalmente para burguesías extranjeras, que no permiten revertir en el desarrollo global de su país los frutos del desarrollo capitalista. Se trata de un círculo vicioso.

El modelo de acumulación propio de la periferia se denomina **modelo extravertido**, lo que significa que las decisiones que afectan a la economía de estos países proceden del exterior, proceden siempre del centro del sistema.

La periferia es extravertida por motivos comerciales, al no disponer de un abanico amplio de productos para exportar (exporta uno o pocos productos) y necesitar importar la mayor parte de lo que necesita. Es también extravertida por motivos financieros. Está vinculada a los circuitos financieros internacionales siempre de forma dependiente. Necesita siempre la inversión extranjera, el préstamo extranjero, la ayuda extranjera, la cooperación extranjera. Y cuando se dice extranjera, se dice del centro del sistema.

El centro y la periferia están unidos por lazos de **dependencia y dominación**, dominación en sentido centro-periferia y dependencia en sentido priferia-centro. Estas relaciones son de todo tipo: comerciales, económicas y financieras, de hábitos de consumo, tecnológicas, ideológicas, políticas, militares, diplomáticas, etc.

Dentro del sistema, según este enfoque, no es posible el desarrollo. Es decir, puede haber crecimiento pero no puede haber desarrollo en el sentido de cambiar de un modelo extravertido a un modelo autocentrado. Por consiguiente, para lograr el desarrollo se haría necesaria la **desconexión** del país del sistema mundial capitalista, de tal manera que sea soberano en la toma de decisiones y actúe en función de una jerarquía de valores, de requerimientos y necesidades que le sean propios y no en función de los dictados del mercado mundial. Por ejemplo, no atender a la competitividad exterior de su producción, sino a la resolución de sus necesidades internas (ejemplos de desconexión en sentido socialista fueron China o la Unión Soviética, y en sentido capitalista, Japón, único país capitalista desarrollado de origen no europeo y que nunca fue colonia).

Lo anteriormente expuesto corresponde básicamente a la aportación de Samir Amin. Por su parte, A. Emmanuel aporta el concepto de **intercambio desigual**, según el cual las relaciones comerciales que se establecen entre un país del centro y uno de la periferia implican una transferencia neta de valor desde la periferia al centro, básicamente ocasionada por la enorme diferencia de niveles de salarios existente entre ambos países. De este modo, por el simple hecho de comerciar, los países periféricos estarían transfiriendo valor al centro. Esta idea fue recogida por el movimiento de países no alineados, que presentaron en 1974 en la ONU un proyecto de modificación estructural de las relaciones comerciales y económicas internacionales, proyecto que recibió el nombre de Nuevo Orden Económico Mundial (NOEI). Se aprobó en asamblea general de la ONU, pero en realidad nunca se aplicó.

2. Los resultados del desarrollo económico

2.1. Introducción

El desarrollo económico es, a la vez, un proceso y un objetivo, un resultado. Como proceso, comprende la serie de mecanismos que combinan el crecimiento económico con el cambio estructural y, en principio, tendría que asegurar el crecimiento estable y sostenido de una economía.

Ahora bien, el desarrollo económico como resultado, como objetivo, representa la creación de una economía estable y creciente, con un nivel de vida de la población alto, que implica la satisfacción plena de las necesidades básicas y la seguridad de todos los ciudadanos. Ciertamente, este es un objetivo que se cumple de manera muy desigual en el mundo.

Sin duda, los mecanismos propios del desarrollo económico son los del desarrollo capitalista, el dominante a escala mundial, y el desarrollo capitalista implica, por su propia dinámica y naturaleza, el desarrollo desigual. Es decir, la polarización de la sociedad entre ricos y pobres, fruto de una distribución desigual de la riqueza generada por el proceso de desarrollo económico.

A escala mundial, las situaciones que se producen en este sentido son muy distintas. La más relevante de todas es la enorme distancia económica entre los países más ricos del planeta y los más pobres. A esta gran desigualdad se ha referido el Banco Mundial en varios informes sobre el desarrollo mundial, y ha llegado a señalar que esta distancia, lejos de reducirse, ha crecido en las últimas décadas. Efectivamente, entre los países más ricos, como por ejemplo EE. UU., Suiza, Suecia, Japón o Alemania, y los más pobres, como Chad, Afganistán, Somalia, Sudán o Bangladés, la distancia es creciente.

Esta polarización crece a pesar de la importante ayuda internacional al desarrollo que se otorga a los países menos desarrollados, lo que pone de manifiesto que esta no es más que una solución parcial. Son numerosos los autores que señalan que para evitar el desarrollo del subdesarrollo, hace falta una reforma estructural en profundidad de los mecanismos económicos y sociales internos de los países subdesarrollados, reforma que implique una desconexión necesaria respecto de los mecanismos que producen el desarrollo, entre otros, la dependencia exterior y una inserción en la economía mundial claramente desfavorable.

También hay desigualdad en el interior de cada país. Así pues, organismos internacionales como el PNUD, entre otros, señalan que hay importantes bolsas de pobreza en los países ricos –se habla, por ejemplo, de 20 millones de pobres

en EE. UU., según algunas estimaciones, y de 50 millones según otras–, así como en los países subdesarrollados –como por ejemplo en Brasil, donde el 10 % más rico de la población concentra más del 50 % de la riqueza nacional. Esta polarización interna también es fruto de la misma dinámica del desarrollo capitalista, que por un lado crea riqueza pero, por el otro, también marginalización y pobreza.

Esta situación ha intentado ser medida por numerosas organizaciones internacionales a partir de varios criterios, a los que haremos referencia en este módulo.

2.2. El desarrollo económico: el PIB

El criterio más común y extendido de medición de los resultados del desarrollo económico ha sido, y todavía es, el nivel de renta per cápita.

El PIB per cápita, pese a ser un indicador muy utilizado como medida del nivel relativo de riqueza entre países, es muy criticado. Entre las críticas más destacadas, podemos resaltar las siguientes:

- Este indicador divide el PIB entre su número de habitantes y, por lo tanto, lo que hace es ignorar las diferencias económicas entre los mismos.

- No contabiliza externalidades negativas. Por ejemplo, cuando los recursos naturales de un país disminuyen, o se produce contaminación, aparecen factores que hacen disminuir el bienestar social de un país y que no están contabilizados dentro del PIB.

- No toda la producción incrementa el bienestar material. Este es el caso de los gastos militares o en seguridad.

Aun así, la utilización del PIB para clasificar países es muy habitual por parte de muchos organismos internacionales como, por ejemplo, el Banco Mundial, que clasifica los diferentes países del mundo en cuatro grupos, según los ingresos per cápita.

El Banco Mundial clasifica los países a partir de diferentes umbrales de PIB per cápita, con la siguiente tipología:

- Países de ingresos altos.
- Países de ingresos medios altos.
- Países de ingresos medios bajos.
- Países de ingresos bajos.

Web recomendada

PIB per cápita en dólares PPP
http://datos.bancomundial.org/indicador/ny.gdp.pcap.pp.cd

Esta clasificación se utiliza, incluso, para determinar los niveles de ayuda internacional que tiene que percibir cada país. Ahora bien, además de las principales críticas que se han mencionado más arriba, también como indicador de

comparación de nivel de riqueza entre países se considera una medida parcial, dado que se trata de una media y omite otras características que se tienen que dar en los procesos de desarrollo, como por ejemplo el aumento del bienestar social, la cultura o la salud.

2.3. El desarrollo humano: el IDH

Por esta razón, otro organismo de la ONU, el Programa de las Naciones Unidas para el Desarrollo (PNUD), planteó a principios de la década de los noventa la revisión de los criterios de medición y propuso, con notable éxito, la medición de lo que denominó el desarrollo humano a partir del cálculo del denominado índice de desarrollo humano (IDH).

El desarrollo humano se refiere a las capacidades y oportunidades de los seres humanos como sujetos del desarrollo y no como objetos. Así pues, se trata de considerar las oportunidades que cada sociedad o país dan a los ciudadanos para desarrollar sus capacidades.

Para medir el IDH se utilizan distintas variables, entre otras el nivel de renta per cápita, pero no es la única. Se trata de un índice multivariable, que combina los indicadores siguientes:

- Para medir la vida duradera y estable: la esperanza de vida.

- Para medir la capacidad educativa: tasa de alfabetismo adulto y tasa de escolarización combinada en enseñanza primaria, secundaria y técnica.

- Para medir el ingreso: el logaritmo del PIB per cápita.

Mediante el uso de estas tres variables, se construyó el índice de desarrollo humano, que permitió una clasificación más adecuada de los diferentes países. Mejoras posteriores y sucesivas han ido introduciendo variantes como por ejemplo edad, género, etnia, ámbito (rural o urbano), avance tecnológico, etc.

El valor de la unidad de medida del índice es un número de 3 decimales comprendido entre el 0 y el 1 que es el valor de IDH de cada país. De acuerdo con la cifra resultante, se considera:

- IDH alto: desde 0,800 y superiores.
- IDH medio: entre 0,500 y 0,799.
- IDH bajo: inferiores a 0,500.

Con frecuencia, también se utiliza como unidad de medida la posición que ocupa el país en el *ranking* de países según el índice.

El primer informe del desarrollo humano fue publicado por el PNUD en 1990, a partir de la metodología definida por el economista paquistaní Mahbub Ul Haq y el economista indio Amartya Sen.

Desde 1990 hasta la actualidad, el concepto de desarrollo humano ha ido evolucionando. De manera sucesiva, se han ido introduciendo mejoras y perfeccionamientos en el índice original.

En la actualidad el PNUD publica, además del Índice original, otros tres índices:

- El IDH ajustado por desigualdad (IDH-D).
- El índice de desigualdad de género (IDG).
- El índice de pobreza multidimensional (IPM).

2.4. La distribución de la riqueza mundial

Desde el final de la Segunda Guerra Mundial hasta nuestros días, se han dado dos fenómenos de particular relevancia a escala mundial:

- El triunfo y posterior hundimiento del sistema socialista.
- La culminación de la descolonización de los imperios coloniales europeos.

Los dos fenómenos han incidido poderosamente en la distribución de la riqueza mundial. En el primer caso, porque la filosofía política y social de los países socialistas priorizaba la igualdad ante el crecimiento, lo que representaba una distribución equitativa de la riqueza; y en el segundo caso, porque los antiguos países coloniales se convirtieron en el conjunto de países de la periferia, denominados también países en desarrollo o subdesarrollados, donde impera el sistema capitalista.

El final del modelo socialista ha implicado la inserción de estos países en el sistema capitalista mundial, con efectos devastadores sobre la distribución de la riqueza, que ha tendido a polarizarse de manera muy notable, sobre todo en Rusia y las repúblicas ex soviéticas.

Si observamos el mapa de la proyección para el año 2020 del PIB per cápita de los diferentes países del mundo, podemos observar que la distribución de la riqueza territorial sigue un patrón estable muy bien definido. Los países de mayor riqueza relativa seguirán siendo los países del centro junto con Corea del Sur y algún país exportador de petróleo del golfo. En el extremo opuesto, encontramos los países africanos subsaharianos junto con algunos latinoamericanos como Bolivia, Honduras, Nicaragua y Haití, así como países asiáticos entre los que destaca la India, además de algunos países del sudeste asiático y de Asia central.

Proyección del PIB per cápita por países. 2020.

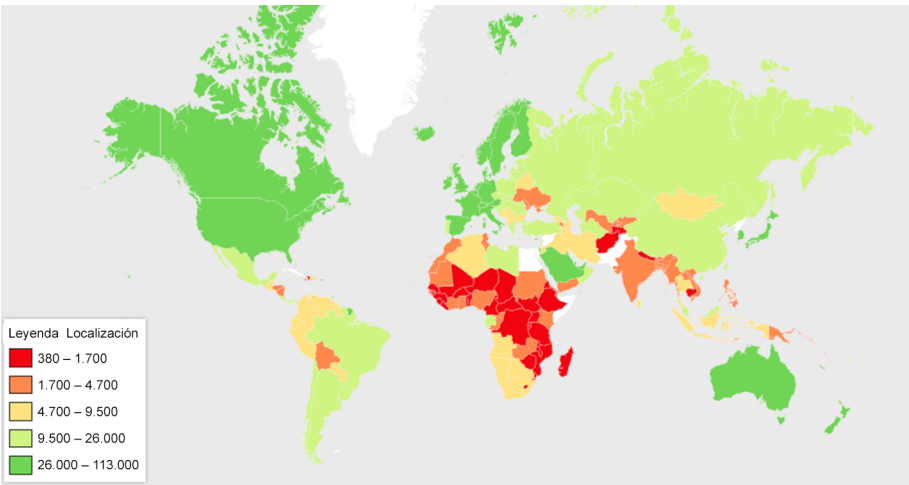

Fuente: FMI (2015). *World Economic Outlook*. http://knoema.com/atlas/maps/gdp-per-capita

Sin embargo, ¿muestran los países un acercamiento o un alejamiento de los respectivos niveles de riqueza? Los datos son reveladores, puesto que si observamos la evolución del país con mayor PIB per cápita en el mundo y lo comparamos con el país con menor PIB, el ritmo del aumento de las desigualdades es enorme.

Evolución del máximo y el mínimo del PIB per cápita mundial. 1979-2013

	1970	1980	1990	2000	2010	2013
Máximo (dólares)	12.097	50.171	82.625	81.357	145.541	173.377
Mínimo (dólares)	43	44	94	64	111	133

Fuente: Elaboración propia con datos de NN. UU.

Aun así, respecto a la distancia que hay entre el centro y la periferia, expresada en el GAP del PIB per cápita, tal y como se observa en la gráfica, podemos distinguir tres periodos coincidentes con las tres décadas representadas.

Entre 1970 y 1980, la distancia se mantuvo constante y el PIB per cápita del centro se situó 12 veces por encima del de la periferia.

Desde 1980 hasta prácticamente finales del milenio, la distancia aumenta rápidamente y el GAP se sitúa en torno a un PIB per cápita del centro de 20 veces el de la periferia. Es el periodo en el que se crea la máxima distancia entre los países del centro y de la periferia.

A partir del inicio del milenio, la distancia empieza a disminuir y se sitúa en los niveles de 1970.

En el caso de los países en transición al capitalismo, los ex socialistas, el camino recorrido es mucho más acusado en el aumento de las diferencias entre el centro y estos países. Estas diferencias irán aumentando rápidamente hasta llegar al 2000, año en el que se produce un periodo de inflexión y las diferencias van disminuyendo.

Evolución del GAP* del PIB per cápita mundial. 1979-2013.

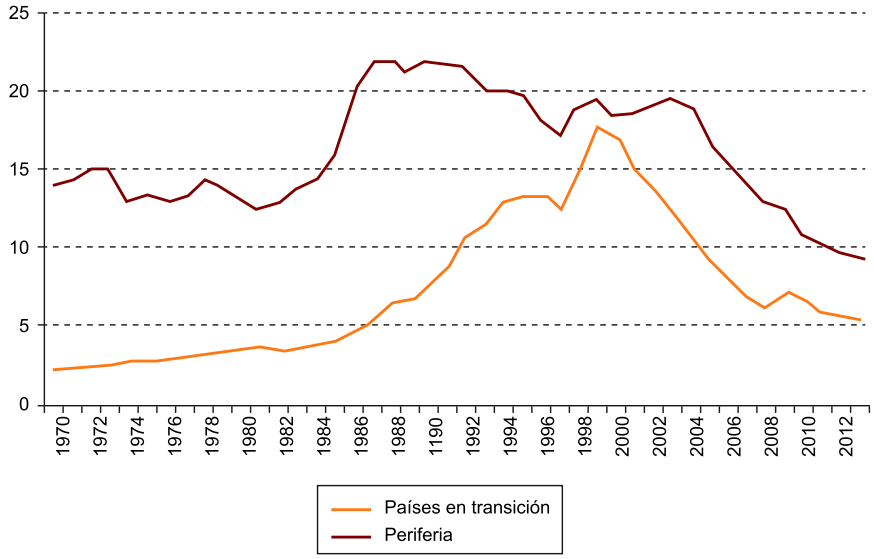

Fuente: Elaboración propia con datos de Naciones Unidas. *GAP es la distancia entre el PIB per cápita de la periferia y el centro. Expresado en número de veces.

De este modo, podemos concluir que el ritmo de crecimiento de las diferencias era muy importante hasta el año 2000, pero ahora se constata que disminuye de manera gradual a partir del inicio del milenio, por lo que podemos concluir que en términos generales, los países en el mundo tienden a disminuir las diferencias según su riqueza relativa.

Algo distinto sucede con la distribución de la riqueza en el interior de cada país.

Porcentaje de cuota de rentas altas. EE. UU. 1913-2014

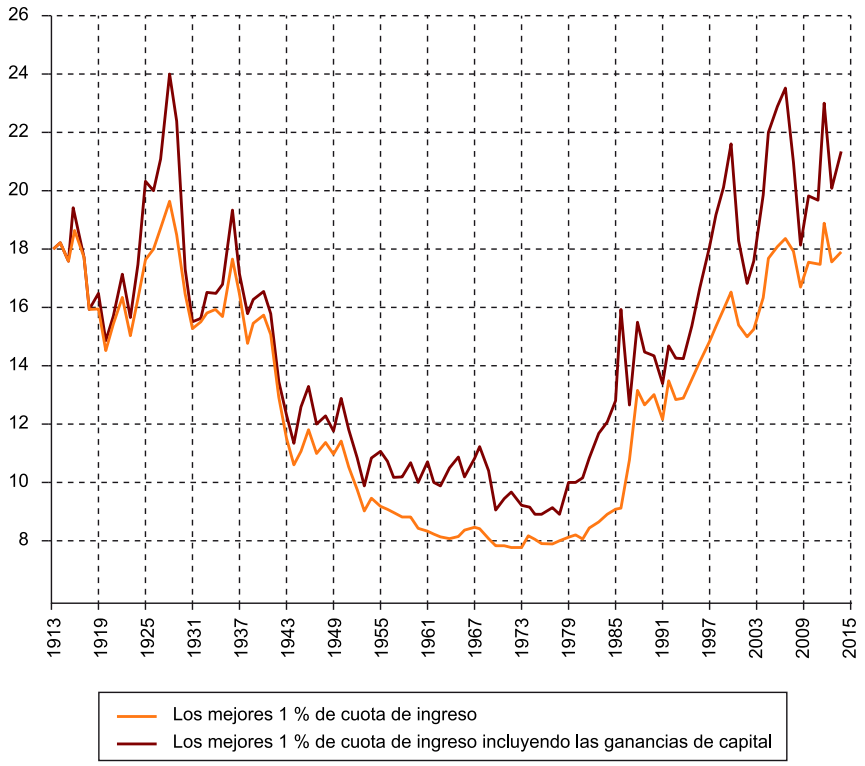

Fuente: *The World Top Incomes Database.*

Si observamos la economía de EE. UU. a través de la evolución de la cuota de renta de la que dispone el 1 % de la población más rica del país, podemos distinguir tres grandes conclusiones.

- Primera: las dos grandes depresiones, el Crac del 29 y la gran depresión del 2009, muestran las puntas de desigualdad más acusada en todo el periodo.

- Segunda: desde la aplicación de las políticas keynesianas a partir de los años treinta hasta la crisis mundial de los años setenta, las desigualdades de este país fueron progresivamente disminuyendo.

- Tercera: a partir de la ruptura de los acuerdos de Bretton Woods, y especialmente a partir de las políticas neoliberales implementadas desde el periodo de la Administración Reagan, las desigualdades han ido aumentando rápidamente hasta llegar a la actualidad, cuando se sitúan al mismo nivel que en los años treinta.

El índice de Gini compara los porcentajes de población con los de riqueza, con un rango que va de 0 (no desigualdad) hasta 100 (desigualdad total) (a menudo lo podemos ver expresado en tanto por uno).

Según este indicador de desigualdad, la distribución de la riqueza está altamente concentrada en numerosos países: aquellos donde el 10 % de la población más rica supera el 40 % de la riqueza nacional son los que muestran más mala distribución: por ejemplo, Nicaragua, Brasil, Chile, México, Nigeria, Pa-

púa Nueva Guinea, Suazilandia y Rusia. Al contrario, la mejor distribución de la riqueza se registra en los países nórdicos de Europa, como Noruega, Suecia, Finlandia y Dinamarca, y en algunos ex socialistas, como Eslovaquia, Chequia o Eslovenia.

Índice de Gini por países. 2010.

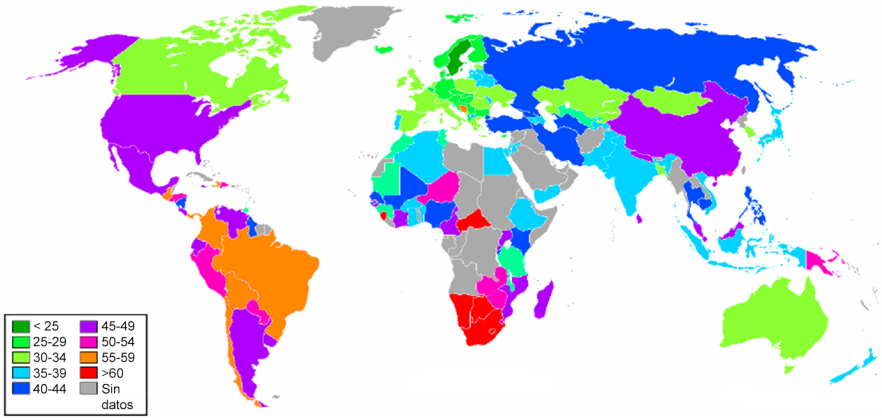

Fuente: CIA (2009). *The World Factbook*.

Otro indicador importante es el denominado umbral de la pobreza, que según los organismos dependientes de la ONU mide el nivel mínimo de ingreso por debajo del cual se considera que una persona es pobre. Este nivel se calcula a partir del ingreso per cápita medido con el índice de paridad de poder adquisitivo. Los resultados obtenidos indican una fuerte desproporción entre los diferentes bloques de países. Así pues, los porcentajes de población más elevados por debajo del umbral de la pobreza están en el África subsahariana y en Asia meridional, y a más distancia en América Latina, en Asia oriental y el Pacífico.

Los resultados del desarrollo, es decir, el bienestar o la inexistencia del mismo, tienen causas complejas, relacionadas con los diferentes ámbitos naturales de cada país. Sin embargo, estas causas no son determinantes: lo determinante es la estructura social interna y el tipo de inserción en el sistema mundial capitalista. Así pues, son los países que fueron colonias los que se encuentran en el grupo de países subdesarrollados o en vías de desarrollo, entre otros, los más pobres del planeta.

2.5. Principales problemas económico-sociales de la humanidad: demográficos, de recursos, de alimentación y medioambientales

Esta dicotomía redunda en diferentes problemáticas sociales en el mundo, entre las cuales nos referiremos a tres.

- **Demográficas**: las diferentes estructuras sociales de los países del centro y de los de la periferia dan lugar a comportamientos demográficos muy diferentes. Así pues, en el centro del sistema ya ha tenido lugar la transición demográfica, es decir, tienden a igualarse las tasas de natalidad y de mor-

talidad, mientras que en la periferia esta transición no ha culminado y, por lo tanto, la brecha entre tasa de natalidad y de mortalidad es muy ancha. Resultado: en los países del centro, la población se estanca y en los de la periferia crece, lo que da lugar al *boom* demográfico.

- **Recursos**: las Naciones Unidas, con el informe elaborado por Paul Streeten, determinaron las necesidades básicas de la humanidad para vivir con dignidad. Estas necesidades son las siguientes: alimentación, salud, vivienda, ropa, educación, sanidad, saneamiento y dotación de agua potable. Para satisfacerlas son necesarios recursos económicos, y estos recursos están muy mal repartidos en el orbe.
  Así, pues, los diferentes informes señalan que en los países del centro las necesidades básicas están bastante cubiertas, algunas incluso en exceso, como la alimentación, mientras que en la periferia estos recursos son escasos, tanto en la dotación de escuelas como de hospitales, médicos, infraestructuras de saneamiento y potabilización del agua y de viviendas, y como ya hemos señalado en el punto anterior, en cuanto a recursos monetarios en poder de la población para adquirir mercancías en los mercados. Esto da lugar a una profunda desigualdad en los recursos para el desarrollo.

- **Alimentación**: la OMS y la FAO han determinado los requerimientos mínimos de consumo de calorías, vitaminas, proteínas y minerales según las características físicas de la población y del territorio de cada país; clima, latitud, estatura y peso medio de los habitantes, etc. Teniendo en cuenta estas características, señalan los niveles de malnutrición, que *grosso modo* se resumen en dos:
  - Desnutrición, que implica un consumo de proteínas, calorías, vitaminas y minerales por debajo de los mínimos requeridos, y también se da cuando hay desequilibrio entre estos componentes. La desnutrición se da en amplios sectores de la periferia y en sectores más reducidos de países del centro. Provoca enfermedades como el raquitismo y predispone a otras enfermedades epidémicas, como por ejemplo la malaria. En casos extremos, la desnutrición desemboca y causa lo que se conoce como hambre.
  - Sobrealimentación: fenómeno propio de los países del centro, que consiste en superar el límite de los requerimientos de proteínas, calorías, vitaminas o minerales. Genera enfermedades como la obesidad y el aumento del colesterol, y predispone a enfermedades cardíacas. El desequilibrio entre los componentes también es fuente de disfunciones orgánicas.

- **Desequilibrios medioambientales**: una buena aproximación a la medición del deterioro ecológico es el concepto de huella o impronta ecológica. La huella ecológica es un concepto que sintetiza el impacto de la actividad humana sobre el medio a través de un valor de superficie, expresado en hectáreas. Las actividades hacen referencia a tener una vivienda, calentarnos, desplazarnos a trabajar o estudiar, ir de vacaciones, para consumir to-

do tipos de productos, etc. En definitiva, se trata de un indicador de estilo de vida. Se mide según estas variables.

- Urbanizaciones: hectáreas utilizadas para urbanizar, generar infraestructuras.
- Agricultura: hectáreas para proporcionar el alimento vegetal necesario.
- Ganadería: hectáreas para proporcionar pastos que alimentan el ganado.
- Pesca: superficie marina necesaria para producir el pescado consumido.
- Forestal: superficie de bosques para producir productos de origen forestal, como por ejemplo madera, papel, etc.
- Dióxido de carbono: hectáreas de bosque necesarias para compensar el CO_2 que provoca nuestro consumo energético.

La unidad de medida es la hectárea global (HaG). Se calcula adaptada a la productividad de cada superficie. El cálculo va de un rango de 0 a 10. Por lo tanto, el índice hace referencia al número de planetas como la Tierra que hacen falta para producir los recursos necesarios según el estilo de vida.

2.6. Anexo. La Cumbre del Milenio

El 13 de septiembre del año 2000 la Asamblea General de la ONU, en Nueva York, aprobó una resolución en la que se acordó lograr unos objetivos de desarrollo humano en un ámbito mundial para el 2015.

Los principios generales que persiguen los países en la declaración del milenio son los siguientes:

1) Valores y principios.

- La libertad.
- La igualdad.
- La solidaridad.
- La tolerancia.
- El respeto a la naturaleza.
- Responsabilidad de la gestión del desarrollo económico y social en el mundo.

2) La paz, la seguridad y el desarme.

3) El desarrollo y la erradicación de la pobreza.

4) Protección de nuestro entorno común.

5) Derechos humanos, democracia y buen gobierno.

6) Protección de las personas vulnerables.

7) Atención a las necesidades especiales de África.

8) Fortalecimiento de las Naciones Unidas.

En esta Declaración del Milenio se fijaron ocho objetivos que todos los países se comprometieron a lograr en quince años. Por primera vez, se previeron mecanismos para evaluar el grado de logro mediante el uso de indicadores cuantitativos definidos por hitos. Los objetivos son los siguientes.

Objetivo 1: erradicar la pobreza extrema y el hambre.

- Hito 1.A: reducir a la mitad, entre 1990 y el 2015, la proporción de personas con ingresos inferiores a 1,25 dólares al día.

- Hito 1.B: lograr la ocupación plena y productiva y un trabajo decente para todo el mundo, incluidos mujeres y jóvenes.
- Hito 1.C: reducir a la mitad, entre 1990 y el 2015, la proporción de personas que sufren hambre.

Objetivo 2: conseguir la enseñanza primaria universal.

- Hito 2: asegurarse de que, en el 2015, los niños y niñas de todo el mundo puedan acabar un ciclo completo de enseñanza primaria.

Objetivo 3: promover la igualdad de género y el apoderamiento de la mujer.

- Hito 3: eliminar las desigualdades entre los géneros en la enseñanza primaria y secundaria, preferiblemente para el año 2005, y en todos los niveles de la enseñanza antes de finales del 2015.

Objetivo 4: reducir la mortalidad de los niños menores de 5 años.

- Hito 4: reducir en dos terceras partes, entre 1990 y 2015, la mortalidad de niños menores de cinco años.

Objetivo 5: mejorar la salud materna.

- Hito 5.A: reducir un 75 % la tasa de mortalidad materna entre 1990 y el 2015.
- Hito 5.B: conseguir, para el 2015, el acceso universal a la salud reproductiva.

Objetivo 6: combatir el VIH, el paludismo y otras enfermedades.

- Hito 6.A: haber detenido y empezado a reducir la propagación del VIH en el 2015.
- Hito 6.B: conseguir, para el 2010, el acceso universal al tratamiento del VIH de todas las personas que lo necesiten.
- Hito 6.C: haber detenido y empezado a reducir, en el 2015, la incidencia de la malaria y otras enfermedades graves.

Objetivo 7: garantizar la sostenibilidad del medio ambiente.

- Hito 7.A: incorporar los principios del desarrollo sostenible en las políticas y los programas nacionales y reducir la pérdida de recursos del medio ambiente.
- Hito 7.B: haber reducido y retrasado considerablemente la pérdida de diversidad biológica en el 2010.
- Hito 7.C: reducir a la mitad, para el 2015, la proporción de personas sin acceso sostenible al agua potable y a servicios básicos de saneamiento.
- Hito 7.D: haber mejorado considerablemente, en el 2020, la vida de al menos 100 millones de habitantes de barrios marginales.

Objetivo 8: fomentar una alianza mundial para el desarrollo.

- Hito 8.A: atender las necesidades especiales de los países menos desarrollados, los países sin litoral y los pequeños estados insulares en vías de desarrollo.
- Hito 8.B: continuar desarrollando un sistema comercial y financiero abierto, basado en reglas establecidas, predecible y no discriminatorio.
- Hito 8.C: lidiar de manera integral con la deuda de los países en vías de desarrollo.
- Hito 8.D: en cooperación con el sector privado, hacer más accesibles los beneficios de las nuevas tecnologías, especialmente las de información y comunicaciones.

En el año 2015, finaliza el periodo establecido por los países miembros de Naciones Unidas para este acuerdo conocido como la Declaración del Milenio.

Y de nuevo en Nueva York, en octubre del 2015 se hace balance de los objetivos analizando los indicadores. Los resultados, en términos generales, han sido los siguientes.

- Hito 1. Según los datos del informe del milenio, la pobreza extrema se ha reducido a la mitad desde 1990 al 2015.
- Hito 2. La escolarización ha aumentado significativamente durante este periodo, del 83 % al 91 %.
- Hito 3. En conjunto, los países subdesarrollados han llegado al hito de eliminar la disparidad de géneros en la enseñanza primaria, secundaria y terciaria.
- Hito 4. La tasa mundial de mortalidad de niños ha disminuido de manera significativa.
- Hito 5. La tasa mundial de mortalidad materna ha disminuido sensiblemente durante todo el periodo.

- Hito 6. El VIH es una enfermedad que está estabilizada en un ámbito mundial, pero no hay una evidente reducción de la propagación del virus.
- Hito 7. Prácticamente se han eliminado las sustancias que agotan la capa de ozono desde 1990, y se espera que esta se recupere a mediados de este siglo.
- Hito 8. La asistencia oficial para el desarrollo por parte de países desarrollados aumentó en un 66 % en términos reales entre los años 2000 y 2014, y consiguió 135.200 millones de dólares.

De la evaluación de los objetivos del milenio en relación con los ocho objetivos, se llega a la conclusión de que si bien todos los indicadores han mejorado en un ámbito agregado, no ocurre lo mismo cuando se estudian los indicadores por países. Por este motivo, se decide aprobar una nueva resolución para más allá del 2015 cuya prioridad es focalizarse en los países que todavía no cumplen las metas fijadas.

3. Los procesos de integración económica

3.1. Introducción

La fase de mundialización capitalista actual está generando una doble dinámica en la estructura sistémica: por un lado, la disminución del papel de los estados nación en el establecimiento de las reglas generales de comportamiento del sistema y, por otro, el surgimiento de varios procesos de integración entre países. Las instituciones de integración son elementos propios de la superestructura del sistema, pero los efectos económicos de estos procesos afectan directamente a las relaciones entre países, es decir, la estructura sistémica.

Así pues, los procesos de integración se están configurando como un paso intermedio entre la pervivencia de los estados nación y la globalización en el mundo actual.

Esta dinámica hacia la integración económica no es reciente sino que, al contrario, se empezó a desarrollar durante la década de los cincuenta, aunque su relevancia como parte del proceso de mundialización se manifiesta con más claridad en la actualidad.

Hay una cierta analogía entre lo que fue el proceso de unificación de algunos de los actuales estados nacionales (Alemania, Italia, EE. UU.) y los procesos de integración económica internacionales en curso. Las unificaciones nacionales permitieron la creación de los mercados interiores; ahora se trata de integrarlos para formar uno más grande. Aun así, no todo es mercado, puesto que tanto en los procesos de unificación como en la integración actual aparece la necesidad de coordinar aspectos que superan a los mismos mercados, como la fiscalidad, la moneda, las políticas económicas e, incluso, la unión política.

> La cesión de soberanía, tanto económica como política, a una entidad supranacional es el problema fundamental que afronta cualquier proceso de integración internacional.

Otro elemento estratégico que distingue la integración actual de los procesos de unificación del siglo XIX son las empresas que superan tanto el marco del Estado nación como el espacio en curso de integración. Efectivamente, las empresas multinacionales aparecen como una distorsión importante de estos procesos.

Finalmente, y según diferentes experiencias en curso, hay que distinguir de manera específica entre los procesos que se desarrollan en el centro, especialmente el de la Unión Europea, y los procesos que afectan a la periferia, que han adquirido gran relevancia en el ámbito latinoamericano.

Los procesos de integración, tanto del centro como de la periferia, tienen un punto en común: la tendencia a la superación del carácter nacional del mercado y de su regulación. Esto está provocando que el ámbito Estado nación sea sustituido de manera progresiva por la tendencia hacia la creación de formas de Estado (en el sentido de regulación económica) supranacionales.

La tendencia a la superación del ámbito Estado nación tiene su origen en el carácter expansionista del sistema capitalista mundial. Aun así, la integración se configura como un paso intermedio en la mundialización de la economía que da lugar a la aparición de bloques económicos que actúan como subsistemas del sistema.

Al final del módulo, se describen cuantitativamente el peso y la importancia de estos subsistemas o bloques económicos desde una perspectiva de la economía real, lo que permite entrever un cierto equilibrio en sus dimensiones pero con unas diferencias de poder de mercado muy importantes, que previsiblemente pueden dar lugar a importantes guerras comerciales en el siglo XXI.

3.1.1. Las etapas de la integración

En términos convencionales, por integración económica internacional se entiende un proceso de eliminación de discriminaciones económicas entre países. Las discriminaciones pueden ser de varios ámbitos, tanto económicos como políticos. En este sentido, se pueden distinguir cinco formas de integración.

- **Zona de libre comercio** (ZLC): se dirige a eliminar todas las restricciones de comercio entre los países que se asocian. Esta primera fase es la más pura desde el punto de vista de la creación de un mercado mundial, y por lo tanto es la más aceptada por los ortodoxos del libre comercio global.

- **Unión aduanera** (UD): consiste en crear una ZLC y, además, establecer un arancel externo común (AEC) entre los asociados. Este tipo de integración es liberalizador y, a la vez, protector. Precisamente, el AEC es el primer obstáculo serio al que se enfrenta cualquier proceso de integración que, además, requiere más cesión de soberanía.

- **Mercado común** (MC): significa ampliar el ámbito de integración en el mercado de capitales y de la fuerza de trabajo. Culmina la integración de los mercados. Aplicar esta forma de integración significa que las mercan-

cías, los capitales y los trabajadores circulan libremente en el nuevo espacio económico.

- **Unión económica**: arranca del MC y supone aplicar desde la simple coordinación de las políticas económicas de los países hasta la unificación. Es la culminación de la integración económica, y exige la pérdida de soberanía económica de los estados nación, que la ceden a una entidad económica supranacional.

- **Integración total** (IT): surge de la unión económica e incluye los aspectos no económicos que dan entidad a un Estado supranacional. Los estados nacionales pierden prácticamente todas las funciones, dado que hay una autoridad más amplia que los aglutina.

Estas cinco formas de integración no son rígidas. Con frecuencia, no es posible asumirlas sin hacerlo antes con aspectos de formas de integración superiores (por ejemplo, la libre circulación de capitales exige la convergencia de políticas monetarias, y son aspectos de formas de integración diferentes).

En cualquier caso, el carácter secuencial, progresivo o acumulativo de estas formas de integración las configura como **etapas** de las relaciones internacionales en el proceso objetivo de la mundialización.

El estudio teórico de la integración económica permite entender la problemática relativa a esta evolución secuencial de cualquier proceso en curso. Para esto, resulta útil dividir el análisis en dos apartados diferenciados: la integración y los efectos sobre el mercado y la integración y las políticas económicas.

3.2. La Unión Europea

La integración europea empieza en 1948 con la creación de la Organización Europea de Cooperación Económica (OECE), que se configuró como una institución con el fin de coordinar el Plan Marshall, destinado a la reconstrucción de los países de Europa occidental devastados por la guerra.

A pesar de que la OECE no fue un organismo de integración propiamente dicho, su creación es relevante porque, por primera vez y de manera decidida, los países europeos se vinculan bajo las bases de un organismo internacional para fomentar la cooperación mutua.

En el mismo año se crea la primera unión aduanera del continente, bajo las siglas Benelux, que hacen referencia a los tres países integrantes (Bélgica, Holanda y Luxemburgo).

En 1952 se crea la CECA (Comunidad Europea del Carbón y del Acero), a partir del tratado de París, para coordinar la siderurgia centro-europea, fuente de serios conflictos en el periodo de entreguerras.

Doce años después del final de la Segunda Guerra Mundial, y bajo el influjo de los procesos anteriores, los países europeos derrotados en la contienda, Alemania e Italia, firman el tratado de Roma (1957) junto con Bélgica, Luxemburgo, Holanda y Francia, hecho que representa la creación de la Comunidad Económica Europea (CEE) y la Agencia Europea de la Energía Atómica (EURATOM): las dos instituciones, y la CECA, recibirían el nombre genérico de comunidades europeas.

Este corto avance en el tiempo, inmenso en cuanto al aumento de las relaciones entre los países europeos, es el origen de la aventura más importante de integración en el mundo, sin precedentes en la historia, si exceptuamos los procesos de unificación de los estados nacionales durante el siglo XIX.

En 1973, tiene lugar la primera incorporación de nuevos miembros (Reino Unido, Irlanda y Dinamarca) a las comunidades europeas; en 1981, ingresa Grecia; en 1986, España y Portugal, y en 1995, Suecia, Finlandia y Austria.

Este mercado común es el más importante del mundo, al menos por dos aspectos sustanciales. El primero es cuantitativo, puesto que a pesar de que la población no supera el 7 % del total mundial y la extensión representa el 3 % de la superficie mundial, económicamente genera el 31 % del PIB y el 45,5 % del comercio mundial de mercancías; además, dispone de una media de PNB per cápita de 18.000 dólares, según datos del Banco Mundial (*Informe sobre el desarrollo mundial*, 1994).

El segundo es cualitativo, porque la actual Unión Europea se perfila como una unión económica que tiende a la unidad monetaria y, por lo tanto, se constituye como un subsistema del sistema capitalista mundial.

A continuación, se presenta una breve reseña histórica de este proceso de integración.

El tratado de Roma de 1957 representó la creación de una entidad supranacional con personalidad jurídica propia, cuya misión fundamental era la creación de un mercado común, y proponía para un futuro la ampliación del proyecto hacia la constitución de una unión económica. La finalidad de este mercado común, según el mismo tratado, era conseguir el desarrollo armónico del conjunto de actividades económicas, para garantizar un crecimiento y una expansión equilibrada de las economías europeas, con el objetivo de evitar una nueva guerra entre sus países. Además, tenía por objeto continuar el incremento del nivel de vida de los europeos y consolidar las democracias. Aun así, a pesar

de que estos son los objetivos escritos y difundidos, el más relevante desde el punto de vista de la integración era que se perseguía aproximar las economías de todos los países.

La CEE nacía como un área de libre comercio en la que se suprimían todas las barreras arancelarias y no arancelarias para garantizar la libre movilidad de las mercancías. Para esto se establecía un periodo transitorio, en tres etapas de cuatro años cada una: en la primera, se eliminaría el 30 % de la recaudación aduanera; en la segunda, otro 30 %; y en la tercera, el 40 % restante.

Casi simultáneamente, y a instancia de Reino Unido, se creó la Zona de Libre Comercio Europea (EFTA), a partir del Convenio de Estocolmo de 1959, y posteriormente se constituyó en el Espacio Económico Europeo (EEE), en la actualidad integrado por los países de la Unión Europea, junto con Suiza, Noruega y Liechtenstein.

En la CEE, además, se crea un arancel exterior común (AEC) y se suprimen las restricciones cuantitativas en el comercio exterior. Todo AEC es, por naturaleza, proteccionista; esto hace que sea contrario al espíritu del GATT. Aun así, el hecho de que la protección media del arancel resultante quedase fijada en torno al 11 % no suscitó ningún conflicto proteccionista, a causa de que, por ejemplo, EE. UU. tenían una protección media del 17,8 % y Reino Unido, del 18,4 %. Precisamente este fue uno de los motivos por los que Gran Bretaña, al ingresar en 1973 en la CEE, no aceptó el AEC hasta 1979. La aplicación de este arancel se hace, como en el caso de la liberalización del comercio, en tres etapas.

Los dos periodos transitorios, el que hace referencia al desmantelamiento de aranceles interiores y el de la creación de la AEC, se aceleraron y finalizaron el octavo año. En lo que respecta a los países que han ingresado en la CEE posteriormente, el periodo transitorio se ha aplicado de una manera similar, aunque en el caso de España y Portugal el plazo fue menor.

El tratado de Roma supuso la creación de un mercado común, lo que significó liberalizar el comercio de mercancías y, además, establecer la libertad de movimientos de trabajadores y de capitales.

La libre movilidad de trabajadores no se empieza a llevar a cabo hasta 1968. Aun así, desde un principio se observó que había numerosos problemas para que fuese efectiva. Entre los obstáculos para evitar, destacan los derivados de la pluriculturalidad europea, que genera como factor claramente limitador el problema idiomático cultural e histórico, así como las diferencias salariales y los distintos regímenes de seguridad social.

Respecto a la libre circulación de capitales, diferentes problemas de origen interno y externo a la CEE aplazaron su aplicación. La principal limitación vino determinada por la crisis económica mundial, especialmente con la ruptura

del orden económico internacional establecido en Bretton Woods, que representó cierta paralización en todo el proceso integrador. Aun así, esta limitación externa también constituyó un revulsivo para crear un sistema monetario europeo a partir de 1979 que garantizase un sistema de cambios europeo más estable y redujera la incertidumbre cambiaria.

El límite más importante para llevar a cabo la libre movilidad de capitales tiene su origen en el mismo Tratado de Roma. La razón fundamental está en el hecho de que el tratado de 1957 aspiraba únicamente a establecer un mercado común, y la práctica ha revelado que pretender la libre movilidad de capitales obliga necesariamente a armonizar en gran medida la política monetaria de los países, cosa que supone ampliar la integración hasta una unión económica, no prevista en el Tratado de Roma.

Esta situación, que coincidió en el tiempo con la crisis económica mundial, paralizó y debilitó profundamente todas las instituciones de la CEE. La superación de la crisis institucional empieza durante 1985, coincidiendo con la recuperación económica mundial. Es decir, el mismo contexto económico internacional revitalizará las comunidades europeas.

La medida más importante que oxigena el panorama comunitario europeo es la entrada en vigencia, durante el año 1987, del Acta Única, gestada por la Comisión Delors (presidente de la Comisión en aquel momento), y que comprende trescientas medidas legislativas que tuvieron como principal objetivo consolidar el mercado único, a partir del 1 de enero de 1993.

Esta Acta Única fue de vital importancia, puesto que suponía, por primera vez, modificar el Tratado de Roma de 1957, con el objetivo de revitalizar el espíritu comunitario de los miembros y permitir instrumentalizar la libre movilidad de capitales. Lo más relevante del informe Delors es que por primera vez se plantea la voluntad de reforzar la integración económica mediante la instauración de la unión económica. Esto desembocó en 1991 en la aprobación de un nuevo tratado (el Tratado de Maastricht), que sustituyó al de Roma. Es decir, el Tratado de Maastricht, por un lado, significó la ratificación por parte de los países miembros del informe Delors y, por el otro, elevó los anhelos integracionistas hasta el establecimiento de una unión económica y monetaria. A partir de la aprobación del tratado de Maastricht, las comunidades europeas pasan a denominarse Unión Europea (UE).

El informe Delors establece tres fases para lograr este nuevo objetivo:

- **Primera fase**: el 1 de enero de 1993 se acaba el periodo por el que se completa el mercado único europeo.

- **Segunda fase**: se establece un periodo transitorio que se acabará en 1997 y que tiene que cumplir dos objetivos: aprender a tomar decisiones colectivas y adaptar las economías nacionales a una necesaria convergencia eco-

nómica. La convergencia económica supone el establecimiento de unos criterios que tienen que cumplir los países para acceder a la fase siguiente. Estos criterios son cinco y se refieren a los niveles de inflación, las finanzas públicas (déficit y endeudamiento público), los tipos de cambio y los tipos de interés.

- **Tercera fase**: en 1997, empezará un examen de convergencia económica de cada una de las economías europeas. Se creará el sistema de bancos centrales para edificar el futuro Banco Central Europeo. En 1999, los países que hayan superado las condiciones de convergencia sustituirán las monedas nacionales por una moneda única denominada ecu, y serán miembros de pleno derecho de la unión económica.

La UE, además de establecer el camino hacia la unión económica y monetaria, implica, entre otras cosas, el establecimiento de un plan de cohesión económica (aportaciones positivas al presupuesto comunitario para los países europeos ricos, y negativas para los pobres). Además, es importante destacar que, por primera vez, se plantea la integración política con el objeto de dar atribuciones legislativas al Parlamento Europeo.

Las instituciones más importantes de la UE son las siguientes: Consejo de Ministros (órgano legislativo), Consejo de Europa (reúne cada seis meses a los jefes de Estado y de Gobierno de los países miembros, define las directrices y decide las cuestiones más importantes), la Comisión Europea (órgano ejecutivo, del cual dependen toda la burocracia y otras instituciones comunitarias), Parlamento Europeo (órgano consultivo), Tribunal de Justicia y Comité Económico y Social.

El establecimiento de un mercado común, *a priori*, no significa armonizar las políticas económicas, que representan un paso más en el proceso de integración. Efectivamente, la armonización de las políticas macroeconómicas configura la etapa superior de una unión económica; aun así, la experiencia ha enseñado que la mera circulación de mercancías obliga a coordinar diferentes políticas microeconómicas, como por ejemplo la política de competencia, la referida al transporte, etc. Una de las políticas sectoriales más representativas es la política agrícola común (PEC).

En 1969, se pone en funcionamiento el reglamento agrícola común, con el objetivo de resolver los problemas en este sector, derivados básicamente de la competencia entre los países europeos agrícolas y las mismas características del sector (elasticidad de la renta inferior a 1, rendimientos decrecientes, pequeños cambios de oferta motivados por causas exógenas y que provocan hundimientos de precios, etc.). De este modo, la finalidad de la PEC era garantizar el aumento de la productividad agrícola, dignificar el nivel de vida de los agricultores en relación con otros sectores, estabilizar los precios agrícolas intraeuropeos y garantizar la provisión de productos agrarios a precios razonables para el consumidor. El mecanismo para conseguir estos objetivos fue

suprimir las restricciones a la importación de alimentos con el resto del mundo y, lo que es más importante, fijar unos precios intraeuropeos muy elevados. En principio parece que el resultado era fomentar las importaciones, pero en la realidad se ha configurado como una política muy agresiva de subvenciones a los agricultores para garantizar los precios altos. Esta política de subvenciones se lleva a cabo con el FEOGA (Fondo Europeo de Organización y Garantía Agraria), que absorbe el 60 % del presupuesto total comunitario. Los resultados de la PEC dibujan un panorama muy contradictorio y conflictivo con el resto del mundo (malestar que se manifiesta claramente en el seno del GATT). La población activa agrícola ha disminuido, lo que representa un gran aumento de la productividad física en el campo; aun así, la idea de estabilizar el mercado ha degenerado hacia un instrumento de garantía de precios, alejado de la libre competencia y con unos precios políticos muy costosos para las arcas comunitarias. Además, este sistema de subvenciones ha generado un grave problema de excedentes agrícolas. Aun así, lo que sí que ha conseguido es garantizar a los agricultores una renta equivalente al salario industrial medio.

Otro aspecto importante es la política regional, que está encaminada a reducir las diferencias en el nivel de desarrollo relativo de las regiones europeas. Su reglamento se aprueba en 1975 y se crea el FEDER (Fondo Europeo de Desarrollo Regional). Los principios del FEDER se basan en la concesión de ayudas para fomentar las inversiones y mejorar las infraestructuras de las regiones más desfavorecidas con programas comunitarios planificados por la Comisión y programas nacionales gestionados por los mismos estados miembros. Entre las diferentes ayudas, hay que distinguir las que son de desarrollo estructural dirigidas a reducir la pobreza y las ayudas a las regiones en declive para fomentar las reconversiones económicas. La importancia de esta política ha aumentado y queda reflejada en el presupuesto, que representa el 9 % del presupuesto total comunitario.

Las relaciones exteriores de la UE distinguen entre tres tipos de países: los estados miembros, los países asociados –que a su vez se dividen entre países de asociación comunitaria (representan un tipo de asociación global) y asociación bilateral (tiene esta condición Turquía)– y los terceros países o resto del mundo. Los países de asociación comunitaria son, en general, las ex colonias europeas, a las cuales cada país de la Unión tiene que extender las medidas preferenciales que benefician al resto de los estados miembros. Se trata de los países y territorios de ultramar (PTOM), también denominados países ACP (África-Caribe-Pacífico). En la práctica, estos países se relacionan con la Unión a partir de los denominados Acuerdos de Lomé, en los que se establecen regímenes de intercambio comercial, y el denominado sistema ESTABEX, para garantizar la estabilización de los precios de exportación de las mercancías de estos países y asegurar sus ingresos. Esta política de estabilización de precios se gestiona a partir del FED (Fondo Europeo de Desarrollo).

3.3. La Unión Monetaria Europea

El proceso de integración monetaria se inicia el día 1 de enero del año 1999, con la utilización por parte de once economías de una nueva moneda, el euro, para sus transacciones comerciales y financieras. Estos primeros países que configuraron la nueva unión monetaria fueron Alemania, Austria, Bélgica, España, Finlandia, Francia, Holanda, Irlanda, Italia, Luxemburgo y Portugal. Eran los once países que el Consejo Europeo decidió, en el mes de mayo del año 1998, que cumplían los criterios de convergencia nominal establecidos en Maastricht y, por lo tanto, los requisitos necesarios para adoptar el euro como moneda única. Con los mismos, se culmina la tercera etapa del proceso de unión económica y monetaria europea y conjuntamente configuran el diseño inicial de lo que a partir de aquel momento se denominará la eurozona o zona euro. También se decidieron entonces las paridades (tipos de cambio bilaterales) que se utilizarían para convertir las monedas nacionales en euros a partir del año 1999.

Ejemplo

Se acordó que la conversión de pesetas a euros se hiciera al tipo de cambio siguiente:

1 euro = 166,386 pesetas

A partir de aquel momento la Unión Monetaria Europea ya fue una realidad, a pesar de que hasta tres años más tarde, el día 1 de enero del 2002, no entraron en circulación las monedas y billetes emitidos en euros y su uso se hizo un hecho tangible y cotidiano por parte de toda la sociedad.

Sin embargo, esta realidad exigía un conjunto de cambios institucionales complementarios. Hay que recordar que una unión monetaria es la conjunción de tres condiciones:

- La libre movilidad de capitales.
- La fijación de tipos de cambio irrevocablemente fijos.
- La pérdida de autonomía de política monetaria.

En lo que respectaba a la exigencia de una libre circulación de capitales, esta libertad era ya una realidad palpable desde la creación del Mercado Único Europeo en 1993. Por su parte, si bien no hay que adoptar una moneda única para que se pueda hablar de unión monetaria, se decidió prescindir de las monedas nacionales y adoptar una común y de nueva creación para evidenciar que el proceso de unión monetaria es algo ya irreversible.

Finalmente, sin embargo, había que añadir una tercera pieza al tablero: ¿quién sería el encargado de gestionar la política monetaria? La responsabilidad de la política monetaria centralizada para el conjunto de países que configuran la eurozona recae en una nueva institución, el Banco Central Europeo (BCE), con sede en Fráncfort. A partir del 1 de enero de 1999, es el responsable de la instrumentalización de la política monetaria. Es decir, de la emisión de monedas

y billetes de euros y de la gestión del tipo de interés (o precio oficial de dinero) y de la cantidad de dinero (masa monetaria) de la eurozona. Por lo tanto, en aquella fecha los bancos centrales de los once países que configuraron la nueva unión monetaria transfirieron todas sus competencias en materia de política monetaria al nuevo Banco Central Europeo.

El BCE tiene como misión principal mantener la estabilidad de precios en la eurozona y, a través de la misma, salvaguardar el valor del euro. Se organiza alrededor de un presidente y de los gobernadores de los bancos centrales de los países que forman parte de la eurozona. Seis de estos gobernadores configuran, junto con el presidente, el comité ejecutivo del BCE. Los estatutos del BCE proclaman la independencia política de la institución, puesto que no depende ni de la Unión Europea ni de ningún Gobierno de los países que la conforman, ni está obligado a atender ninguna instrucción que le llegue del exterior.

¿Sabías que...

A pesar de que se creó el Banco Central Europeo, los bancos centrales de los países de la eurozona todavía existen pero no tienen competencias en política monetaria. Solo ejercen la supervisión de los sistemas bancarios nacionales y aquellas otras funciones que les delegue el BCE.

El conjunto conformado por el BCE junto con los bancos centrales nacionales de los estados miembros de la Unión Europea que han adoptado el euro se denomina **eurosistema**.

Y el eurosistema, junto con los bancos centrales de los países que todavía no han adoptado el euro, es lo que se conoce como **sistema europeo de bancos centrales**.

Hasta aquel momento, el proceso de integración europea había visto una profundización tanto de carácter **cualitativo** (de progreso en las diferentes etapas del proceso de integración regional) como **cuantitativo** (de ampliación en el número de miembros que forman parte del área integrada). Con la puesta en marcha de la Unión Monetaria, se dio un nuevo impulso a esta doble dimensión de la integración.

Así, por un lado, se integran en el proceso una buena parte de los países del centro y el este del continente que habían efectuado su transición hacia economías de mercado. De este modo, en el 2004 se incorporan a la Unión Europea diez economías más: Eslovaquia, Eslovenia, Estonia, Hungría, Letonia, Lituania, Malta, Polonia, República Checa y Chipre. Tres años más tarde (el 1 de enero del 2007) se adhieren Bulgaria y Rumanía y, finalmente, lo hace Croacia el 1 de julio del 2013.

Por otro lado, la Eurozona también crece con sucesivas oleadas de ampliación, hasta configurar una unión monetaria que en el 2015 está integrada por 19 economías. De este modo, a los once países que configuraron la eurozona inicial hay que añadir:

- Grecia (2001),
- Eslovenia (2007),
- Malta y Chipre (2008),

- Eslovaquia (2009),
- Estonia (2011),
- Letonia (2014), y
- Lituania (2015).

En los años recientes, la normativa comunitaria también ha crecido mediante dos nuevos tratados: el **Tratado de Niza** (que entró en vigor en el 2003) y el **Tratado de Lisboa** (vigente desde el año 2009). También se elaboró una propuesta de constitución europea que no ha entrado en vigor, al no ser ratificada por parte de todos los estados miembros de la Unión Europea.

En cuanto al tratado de Niza, esencialmente regula la reforma institucional y los cambios en los mecanismos de selección y toma de decisiones derivados de la ampliación de la Unión Europea como resultado de la incorporación de nuevos países.

Por su parte, el tratado de Lisboa ordena el reparto de competencias entre el Parlamento, los estados miembros y la Comisión Europea, junto con la regulación de la representación exterior del área integrada.

Evidentemente, el paso a la unión monetaria representa una cesión importante de autonomía en política económica por parte de los países implicados, que ceden la gestión del precio del dinero, de la cantidad de dinero en circulación y del tipo de cambio a un órgano independiente y que no responde políticamente ante ninguna instancia comunitaria. Habría que preguntarse, pues, qué ventajas potenciales podría ofrecer la integración monetaria en los países que formaran parte de la misma.

El atractivo es bastante diferente en función del punto de partida de las economías implicadas. Para aquellas economías con una trayectoria previa de desequilibrios macroeconómicos y que sufrían los efectos de la desconfianza de los mercados financieros, en términos de una financiación más cara de su deuda y de unas monedas con comportamiento inestable en el mercado de divisas, la adhesión a la eurozona prometía un marco de estabilidad y una mayor protección ante la inestabilidad de los mercados financieros. Es decir, los miembros menos disciplinados macroeconómicamente aspiraban a mejorar su credibilidad en los mercados financieros mediante la adhesión a la eurozona.

Esta cesión de autonomía, sin embargo, tiene un coste importante, puesto que la política monetaria que se desarrollará no será la que resulte de un debate colegiado entre los países miembros, sino aquella que determine en cada momento un banco central con unas prioridades centradas esencialmente en la búsqueda de estabilidad macroeconómica.

La preocupación de las economías centrales de la eurozona por el mantenimiento de los equilibrios macroeconómicos, sobre todo en términos de evolución de los precios, continuaba presente y se puso de manifiesto cuando la

puesta en funcionamiento de la unión monetaria se acompañó del denominado pacto de estabilidad, un compromiso para que los países que formen parte de la zona euro mantengan sus cuentas públicas en orden. En caso de superar el déficit público máximo permitido por este pacto, los países díscolos se expondrían a sanciones económicas.

¿Sabías que...

El pacto de estabilidad obligaba a las economías de la eurozona a que el déficit público no superase el 3 % del PIB; es decir, el mismo requisito establecido en el proceso de convergencia nominal como requisito previo para acceder a la unión monetaria.

De este modo, el proceso tiene un carácter esencialmente asimétrico y está orientado de manera prioritaria hacia la estabilidad de precios. Ciertamente, en sus orígenes el proyecto hablaba de una unión económica y monetaria, pero los avances en la unión económica fueron limitados. Por un lado, porque se prescindió de los mecanismos que hubieran convertido la futura eurozona en un área monetaria más óptima: si la movilidad del trabajo es limitada entre países por la presencia de diferencias culturales y lingüísticas, si las políticas de inversión y de reequilibrio territorial no están centralizadas, si no hay coordinación de la fiscalidad ni de las políticas sociales y si ya no se pueden depreciar las monedas para recuperar la competitividad, cuando una parte de la unión monetaria tenga problemas económicos concretos, esta no tendrá otro remedio que reducir sus costes y salarios o soportar un incremento considerable del desempleo.

Por otro lado, porque aquellos otros instrumentos financieros e institucionales que hubieran facilitado el funcionamiento de la unión monetaria tampoco fueron introducidos, como la centralización de la supervisión bancaria, la mutualización de la deuda pública de las economías integradas en la unión monetaria o la coordinación de políticas económicas de carácter estratégico.

De este modo, es fácil intuir que los países con mejor trayectoria previa de estabilidad serán aquellos que mejor se adaptarán a un escenario de política monetaria muy estricta y a la vez, probablemente, tendrán mayor capacidad de incidir en la gestión de la política monetaria si en algún momento del futuro la coyuntura económica se tuerce.

Efectivamente, estas limitaciones en el diseño original de la unión monetaria y su asimetría congénita han dejado sentir toda su fuerza a partir de la crisis financiera del 2008. La Europa del euro arranca con la ausencia de una convergencia real en términos de productividad y rentas, la diferencia notable en las especializaciones productivas entre los países miembros y desigualdades considerables en la dotación de recursos productivos que son esenciales para el desarrollo económico, como el capital humano y las inversiones en I+D. Todos estos factores de divergencia no fueron aliviados durante los primeros

años de funcionamiento de la unión monetaria, por la falta de mecanismos conjuntos de coordinación y de incentivos para que las políticas nacionales se orientaran hacia el logro de estos objetivos.

Por el contrario, durante el inicio de la unión monetaria estas deficiencias fueron menospreciadas porque la afluencia de capital hacia las economías menos prósperas de la unión fue importante, una vez convencidos los inversores internacionales de que el riesgo de que se reprodujeran los desequilibrios era inexistente. De manera progresiva, los flujos de inversión directa exterior se transformaron en inversiones financieras, en compra de deuda pública y sobre todo en crédito al sector financiero, alimentando la espiral de precios y generando una burbuja especulativa en lo que era el principal motor de expansión económica en muchos países de la eurozona: el mercado de la vivienda.

El estallido del sector financiero y la crisis de la deuda hipotecaria han exacerbado las deficiencias y puesto en evidencia la necesidad de progresar hacia una integración de dimensión mucho más amplia que la monetaria. La ausencia de mecanismos alternativos ha forzado un ajuste fiscal, salarial y de ocupación en las economías más endeudadas, que se ha visto agravado por la falta de instrumentos para compeler a las economías acreedoras a estimular sus economías para favorecer la recuperación de la actividad económica en sus socios comerciales. En su ausencia, las herramientas empleadas han sido los rescates directos a los sectores financieros mediante el uso de fondos públicos y el apoyo al pago de la deuda soberana en algunas economías mediante mecanismos de transferencias de recursos, condicionados a políticas de austeridad económica por parte de la denominada Troika y en forma de créditos concedidos por el **mecanismo europeo de estabilidad financiera**.

Con el estallido de la crisis financiera, una estrategia dirigida a la estabilidad macroeconómica llegó a ser, por lo tanto, una fuente importante de inestabilidad en la economía internacional.

¿Sabías que...

Se denomina **Troika** al grupo constituido por la Comisión Europea, el Banco Central Europeo y el Fondo Monetario Internacional, que fueron los responsables de conceder los fondos y la asistencia financiera a las economías que han necesitado un rescate para afrontar el pago de su deuda exterior y que, a la vez, son los encargados de supervisar la aplicación de las medidas de austeridad, privatización y reforma estructural a la que se vinculaba la concesión de estos rescates.

Se denomina **mecanismo europeo de estabilidad financiera** al fondo de emergencia creado con el objetivo preservar la estabilidad financiera de la eurozona ofreciendo asistencia financiera a los estados europeos que sufran una crisis de sus finanzas públicas.

Web recomendada

Consejo Europeo
http://www.consilium.europa.eu/en/european-council/

3.4. El Tratado de Libre Comercio de Norteamérica

El Tratado de Libre Comercio de Norteamérica (TLCAN) arranca a partir de la Iniciativa para las Américas, que tiene la ambición de crear un espacio común americano. Tiene un precedente en el Acuerdo de Libre Comercio entre Estados Unidos y Canadá, que entró en vigor el día 1 de enero de 1989 y que incluía también la liberalización de los movimientos de capital.

La búsqueda de las ventajas complementarias que ofrecía la incorporación a este acuerdo bilateral de una economía con abundancia de mano de obra y salarios bajos, como era México, promovió la conversión de este acuerdo bilateral en un proceso de integración económica regional. El acuerdo que configura el TLCAN (NAFTA, en inglés) aspiraba a ser un primer paso que facilitase su expansión hacia el sur del continente americano, con el objetivo de incrementar la influencia económica de los países más septentrionales en el conjunto del área.

De este modo, el Tratado de Libre Comercio de Norteamérica entró en funcionamiento el 1 de enero de 1994 como un acuerdo de libre comercio que también incorpora la libre movilidad de capitales entre Estados Unidos, Canadá y México. En cambio, no compromete a que los países apliquen la misma política comercial ante terceros, de modo que el acuerdo comercial no se extiende a lo que sería una unión aduanera. Asimismo, tampoco se contempla la liberalización de la movilidad de personas.

El acuerdo establece un periodo transitorio para la eliminación progresiva de aranceles y obstáculos comerciales al comercio entre estos países y, a diferencia del proceso de integración europea, no origina la creación de nuevos organismos de carácter supranacional. En su lugar, se establecen mecanismos de resolución de diferencias y acuerdos en materia de protección a la inversión extranjera, defensa de la propiedad intelectual, acceso a los concursos del sector público o reglas de origen de los productos.

Al mismo tiempo, los tres países firmaron dos acuerdos complementarios:

- **Acuerdo de Cooperación Ambiental de Norteamérica (ACAAN)**, dirigido a la protección del medio ambiente y la promoción del desarrollo sostenible en la región.

- **Acuerdo de Cooperación Laboral de Norteamérica (ACLAN)**, orientado a mejorar las condiciones de trabajo y estimular la cooperación y facilitar el intercambio de información entre los países.

¿Sabías que...

Denominamos **reglas de origen** a los requisitos exigibles para que un producto sea considerado como procedente de uno de los países que han firmado un acuerdo comercial.

El elemento más característico y a la vez ambicioso de este acuerdo es la integración de economías con niveles de desarrollo muy diferentes. Además, su visión era dinámica, puesto que aspiraba a incorporar a otras economías de América Latina.

Aun así, su realidad ha sido menos exitosa de lo previsto inicialmente puesto que solo Chile solicitó su acceso al TLCAN. Desgraciadamente, su candidatura no fructificó por la incapacidad de ser ratificada inicialmente por parte de Estados Unidos. Posteriormente, la implicación de la economía chilena en el proceso de integración prosperó por la vía bilateral, con los acuerdos de libre comercio con Canadá (1997) y Estados Unidos (2004), si bien en estos casos no se incorporan disposiciones relacionadas con los ámbitos de la energía y el trabajo.

El TLCNA es, por lo tanto, una asociación sustancialmente diferente de las de iniciativa propiamente latinoamericana, porque se trata del resultado de la carrera hacia la hegemonía en la creación de un único mercado mundial, que en la actualidad cristaliza en la emergencia de tres grandes bloques económicos mundiales (EE. UU., China y la Unión Europea) que se encuentran en creciente competencia entre sí y en una declarada aspiración a consolidar espacios económicos propios. América Latina está involucrada en este proceso.

Un factor de aceleración de los procesos integradores y de manifestación de las rivalidades son las cumbres y encuentros institucionales entre los jefes de Estado. Ya a finales de 1994, EE. UU. convocó la Cumbre del Hemisferio en Miami, cuyo principal eje fue la ampliación del TLC a nuevos miembros. En cambio, las cumbres iberoamericanas han hecho hincapié claramente en la integración económica, y sitúan a España y Portugal como puentes de cooperación entre América Latina y Europa. En los documentos finales de las cumbres que se han llevado a cabo, hasta los años recientes, se hace referencia de manera sistemática a la necesidad de proseguir con la estrategia de la integración a partir de las instituciones de integración genuinamente latinoamericanas, lo que ha podido limitar la profundización de la capacidad de integración del TLCAN y enfriar las expectativas iniciales.

Transcurridos ya más de veinte años desde la firma del acuerdo, algunos de sus efectos más evidentes se manifiestan en la forma de la creación de un comercio muy potente entre Estados Unidos y México, y las cadenas de producción de muchas actividades industriales se han distribuido a lo largo de las tres economías. Al contrario de lo inicialmente previsto por los detractores del acuerdo, el efecto de la liberalización comercial con México ha tenido mucho menos impacto en la ocupación y los niveles salariales en el interior de Estados Unidos que la competencia procedente de China y las economías emergentes asiáticas. En cambio, pese al progreso de los intercambios comerciales,

las diferencias considerables en los niveles de renta y riqueza y las presiones migratorias en la frontera con Estados Unidos continúan siendo una realidad palpable.

3.5. Acuerdo de Asociación Transpacífico

La iniciativa de integración económica regional emergente más relevante es el denominado Acuerdo de Asociación Transpacífico, un ambicioso proyecto que pretende promover la liberalización comercial entre economías de diferentes continentes que están localizadas en la cuenca del Océano Pacífico.

La voluntad de cooperación entre los dos lados del Pacífico ya había sido recogida con la creación en 1989 del foro APEC (*Asia-Pacific Economic Cooperation*), con la voluntad de servir de espacio de encuentro, reflexión y debate sobre temas económicos y políticos de interés común.

Inicialmente, integraron el grupo Australia, Brunéi, Canadá, Corea, Estados Unidos, Filipinas, Indonesia, Japón, Malasia, Nueva Zelanda, Singapur y Tailandia. Posteriormente, durante el año 1991, se adhirieron China, Hong Kong y Taiwán. México y Papúa Nueva Guinea se incorporaron dos años más tarde, Chile a lo largo de 1994 y finalmente lo hicieron Perú, Rusia y Vietnam en 1998.

La voluntad de cooperación se reafirma una vez superada la crisis financiera del sudeste asiático e iniciado el siglo XXI, hasta que a finales del año 2015 doce países configuran el Acuerdo de Asociación Transpacífico. La alianza se forjó en el 2006 entre Brunéi, Chile, Nueva Zelanda y Singapur, mientras que posteriormente se han adherido Australia, Canadá, Estados Unidos, Japón, Malasia, México, Perú y Vietnam.

En el mes de octubre del 2015, este grupo de economías han firmado un acuerdo de liberalización comercial que permite reducir aranceles sobre un conjunto amplio de productos, así como el establecimiento de normas comunes que garantizan la protección de los derechos de los inversores, el intercambio de información y la defensa de la propiedad intelectual y la protección temporal de las innovaciones. La rebaja de aranceles pactada no es uniforme, sino que la liberalización comercial afecta de manera diferente a cada una de las actividades económicas –básicamente industriales– afectadas.

Los países firmantes conjuntamente configuran de manera aproximada el 40 % de la producción mundial. El pacto fue presentado como estratégico, en la medida en que trata de ejercer influencia y contraponer el creciente protagonismo de China en la economía mundial y, más particularmente, su peso preponderante en el conjunto del continente asiático y su incidencia progresiva en las economías de América Latina.

Desde el punto de vista de Estados Unidos, el acuerdo pretende establecer unas reglas comunes que sirvan de referencia para futuros procesos de negociación comercial y aspira a profundizar su contenido en ámbitos relacionados con las relaciones laborales y la protección medioambiental.

Web recomendada

Asia-Pacific Economic Cooperation
http://www.apec.org/

3.6. La integración en América Latina

La idea unionista en América Latina nace a partir de los procesos de independencia, cuando surge la concepción bolivariana de la unidad latinoamericana enfrentada a la posición que triunfó, y que consistía en establecer tantos estados nacionales como virreinatos había. Hasta el final de la Segunda Guerra Mundial, los planteamientos eran exclusivamente políticos y hasta entonces no aparece por primera vez la necesidad de la integración desde una óptica exclusivamente económica.

A lo largo del siglo XX, América Latina ha seguido un modelo de desarrollo basado en la sustitución de las importaciones industriales por producciones nacionales propias a partir de las rentas generadas por las exportaciones de productos primarios. Hasta la década de los cincuenta, se aplica este modelo de **industrialización por sustitución de importaciones** (ISI), y se beneficia de la fase expansiva de la economía mundial. Aun así, este modelo industrializador mostró su debilidad a mediados de los años cincuenta, originada, entre otras razones, por la estrechez de los mercados internos de cada país, lo que obligó a replantearlo. Es precisamente en los años cincuenta cuando la Comisión Económica para América Latina (CEPAL) plantea por primera vez la necesidad de la cooperación económica entre los países latinoamericanos, precisamente para profundizar en la industrialización y, en definitiva, el desarrollo de los países.

En 1957 tiene lugar en Buenos Aires la Conferencia Interamericana Económica, en la que se plantea por primera vez la necesidad de establecer un mercado común latinoamericano. Para esto, se solicita a la CEPAL y a la Organización de Estados Americanos (OEA) un informe que tiene que fijar las bases para empezar el futuro proceso de integración. En 1959, la CEPAL presenta los principios fundamentales por los cuales, a su entender, tiene que seguir este proceso.

En este sentido, la CEPAL propuso empezar la integración subcontinental en el ámbito exclusivamente comercial, y sugirió la creación de una unión aduanera. Así pues, la idea era que el proceso de integración latinoamericano tenía que ser un instrumento para el desarrollo de los países a partir de la inclusión de todos, y se tenía que empezar por los niveles exclusivamente comercialistas.

Esta relación entre integración y desarrollo ha caracterizado el perfil de los **primeros procesos** de integración en América Latina, que son sustancialmente diferentes de los actuales y, por lo tanto, hoy día se puede hablar de una **nueva generación** de instituciones de integración latinoamericanas, cuyos objetivos son radicalmente distintos.

Las instituciones de integración de la **primera generación** nacieron bajo la presión de estas influencias.

- CEPAL: perseguía la creación de un único mercado común latinoamericano que tenía que permitir continuar el modelo ISI.

- OEA junto con EE. UU.: se oponen a la CEPAL, porque consideraban que su ideario alentaba tesis nacionalistas radicales. A pesar de que no se manifestaron en contra de la integración, sostuvieron claramente que era inviable crear un único espacio latinoamericano y aconsejaban el establecimiento de pequeños tratados de libre comercio.

- GATT: no se oponía a las tesis de la CEPAL, porque era favorable a la aplicación del artículo XXIV del acuerdo general, que alentaba la creación de uniones aduaneras como alternativa a las zonas preferenciales de comercio extendidas por todo el subcontinente pero prohibidas de manera explícita por el Acuerdo General de Tarifas y Comercio.

- FMI: sostuvo posiciones muy duras en defensa de la doctrina más liberal y se opuso a cualquier tipo de integración.

- CE: acababa de firmar el Tratado de Roma, que suponía el fortalecimiento del proteccionismo, sobre todo respecto a los productos agrícolas.

A estas influencias hay que añadir la derivada del triunfo de la revolución cubana en 1959, que podía servir de ejemplo para otros países del continente, ejemplo que se intentó eliminar con la política de Alianza para el Progreso patrocinada por EE. UU.

Así pues, con estos antecedentes se llega al año 1960, cuando los procesos de integración definitivos que se firmaron eran una combinación de influencias, sobre todo las dominantes, entre estas la CEPAL y EE. UU. a partir de la OEA.

El primer tratado es el de Montevideo, firmado en febrero de 1960, que dio lugar a la creación de la Asociación Latinoamericana de Libre Comercio (ALALC) entre Argentina, Brasil, Chile, México, Paraguay, Perú, Uruguay y posteriormente Colombia, Ecuador, Venezuela y Bolivia.

El 13 de diciembre de 1960 se firma el Tratado General de Integración Económica Centroamericano (denominado Tratado de Managua), que da lugar al Mercado Común Centroamericano (MCCA) entre Costa Rica, El Salvador, Guatemala, Honduras y Nicaragua.

El 26 de mayo de 1969, cinco países, Bolivia, Colombia, Chile, Ecuador y Perú, firmaron el Tratado de Cartagena, que dio lugar a la creación del Pacto Andino (GRAN). Posteriormente, se afilió Venezuela y en 1976 lo abandonó Chile.

El GRAN es una subasociación de la ALALC que tiene la finalidad de promover la integración de los países andinos y profundizar en la misma, en el marco del tratado de Montevideo.

De estas tres asociaciones latinoamericanas, la ALALC fue la más importante por sus dimensiones, puesto que representaba el 95 % de la extensión de América Latina y el Caribe, prácticamente el 90 % de la población, y superaba el 93 % del PIB y del comercio total generado en el subcontinente. Aun así, el Grupo Andino y el MCCA han sido las más importantes sobre el papel, pero la asociación centroamericana, además, ha sido muy importante por el éxito efectivo que tuvo en la práctica.

En el espacio caribeño también surgieron varias asociaciones de integración: el Área de Libre Comercio Caribeño (CARIFTA), en 1965, y como una subasociación, el Mercado Común Caribeño Oriental (MCCO), en 1968, que tenía que profundizar el grado de integración.

Los resultados de estos procesos de integración de la primera generación en términos de comercio fueron bastante importantes: si consideramos la media de comercio intraasociativo de las asociaciones respecto del comercio total que generan, el MCCA pasó del 7 % en 1960 al 26 % en 1970; la ALALC, de un 8 % a un 18 %; y el GRAN, teniendo en cuenta que sus países también pertenecían a la ALALC, aumenta el comercio de un 2 % en 1970 a un 6 % en 1975. En general, este comercio intraasociativo empieza a disminuir de manera importante a partir del año 1975 en todas las asociaciones. (Fuente: CEPAL, varios años. *Anuario Estadístico de América Latina y El Caribe*. Santiago de Chile.)

El desarrollo de los tres procesos de integración ha pasado por varias etapas claramente diferenciadas, que prácticamente, y de manera simultánea, se han manifestado en cada uno análogamente.

La primera etapa coincide con el estreno de las instituciones y constituye un buen ritmo de desarme arancelario y una expansión sin precedentes del comercio intraasociativo. Esta primera etapa tiene una duración aproximada de diez años, más o menos y según los casos. Este primer periodo se suele

considerar la **etapa fácil** de la integración y despertó un gran optimismo y también ilusión, derivada de la concepción que presumía que la integración aceleraría el desarrollo económico de los países.

Después de esta etapa, en la que se consigue una importante expansión del comercio intraasociativo, se pasa a un **periodo o etapa de freno** en los ritmos de aplicación y en el uso de los instrumentos integradores, y por lo tanto se da una desaceleración en los niveles de interrelación entre los países participantes. Estas dos etapas marcarán la evolución de la primera generación de los procesos de integración latinoamericanos, evolución que representará tanto un apogeo importante en las relaciones entre los países de América Latina como un estancamiento y una crisis institucional posteriores.

Las causas del deterioro institucional fueron muy distintas y, en algunos casos, complejas; aun así, se pueden señalar una serie de motivos que se manifiestan en todas las asociaciones. Estos puntos en común que permiten explicar el declive de las instituciones de integración, y que las arrastró hasta la práctica paralización, se pueden agrupar desde tres perspectivas: problemas superestructurales, problemas estructurales y problemas infraestructurales.

Respecto de los superestructurales, destacan:

- Los problemas de tipo político extendidos en todo el subcontinente: hay que recordar que a principios de los ochenta, todos los gobiernos eran dictatoriales, cosa que lógicamente no favorecía el contacto ni las relaciones entre los países.

- Por otro lado, los problemas se encontraban en las mismas instituciones de integración, porque nunca fueron dotadas de poder decisorio, lo que desembocó en una gran descoordinación de las políticas económicas nacionales. Además, la falta de coordinación económica supuso una distribución ineficiente de los costes y beneficios, hecho que representó un gran foco de tensiones, y nunca se creó un frente común para resolver los problemas latinoamericanos.

- También es importante destacar la falta de un proyecto dinámico con aspiraciones de profundizar en los procesos de integración.

Aparte de todos estos problemas, que en definitiva son superestructurales e internos, se detecta como mínimo uno que también es superestructural pero tiene un origen externo.

- Tiene relación con la posición de EE. UU. Con frecuencia, este país ha manifestado una actitud claramente perturbadora en las relaciones intralatinoamericanas. Una manifestación clara de este hecho es la Iniciativa de

la Cuenca del Caribe, que en realidad supuso el deterioro de las relaciones intracentroamericanas y caribeñas.

- Los problemas estructurales también fueron causa importante del deterioro institucional.

- Otra causa externa del deterioro institucional fue el impacto de la crisis económica mundial originada a finales de la década de los sesenta, que es especialmente aguda en América Latina durante los ochenta, y dio lugar a la crisis de la deuda y, en definitiva, a lo que se ha bautizado como década perdida.

- Las nefastas políticas de los gobiernos militares no favorecieron la adaptación de sus economías para afrontar la crisis ni la nueva situación del mercado mundial.

- Otras causas de tipo infraestructural son las derivadas de la misma orografía latinoamericana, que con frecuencia ha complicado excesivamente las relaciones vecinales, como se demuestra en el Grupo Andino, en el que el primer obstáculo que hay que batir para aumentar el comercio intraandino es, precisamente, la cordillera andina.

Esta crisis institucional dio lugar a una revisión de los mecanismos de integración, con el objetivo de dinamizar todos los instrumentos creados de entrada. Es el momento en que los países miembros de cada una de las diferentes instituciones tienen que hacer un nuevo esfuerzo para alentar, con nuevas ideas, la necesidad integracionista. Esta nueva fase se puede denominar la etapa difícil de la integración, a causa de que el esfuerzo que tienen que hacer los países participantes puede tener más implicaciones en la economía del país.

Así pues, varios organismos se plantearon un cambio en la estrategia, como se ilustra en el caso de la CARIFTA, transformada en 1974 en el Mercado Común Caribeño (CARICOM); en el de la ALALC, transformada en 1980 en la Asociación Latinoamericana de Integración (ALADI); y también en el proceso del MCCO, transformado en 1981 en la Organización de Estados Caribeños Oriental (OECO).

Este cambio no ha significado una profundización de los procesos de integración, sino más bien lo contrario. Por ejemplo, la sustitución de la ALALC por la ALADI ha reemplazado a una institución claramente alentadora del libre comercio multilateral por una institución que se podría calificar como indeterminada desde la perspectiva de la integración.

Además, esta tercera etapa representó una paralización, por no decir una desaparición, del Mercado Común Centroamericano y del Grupo Andino, por problemas muy agudos tanto de tipo interno como externos pero, en general, extraeconómicos.

Con este panorama de la experiencia integracionista latinoamericana, se entra en la década de los noventa con una situación que se puede calificar de caótica. Precisamente, hasta finales de la década de los ochenta no empieza a cambiar la concepción sobre la integración. Este cambio deja atrás la idea de la CEPAL que consideraba la integración como un instrumento al servicio del desarrollo mediante la industrialización por sustitución de importaciones a escala subcontinental.

Esto permite advertir la gestación de una segunda generación en las instituciones de integración económica latinoamericanas. En esta segunda generación no se persigue dar un marco de actuación más amplio para el desarrollo del modelo ISI, sino que la integración llega a ser un mecanismo de transformación productiva de inserción en el mercado mundial. En esta nueva generación varían, incluso, las posiciones de las asociaciones internacionales, que pasan a ser las siguientes:

- GATT: en 1979 había eliminado la exigencia de la cláusula de nación más favorecida en los acuerdos preferenciales de comercio, lo que automáticamente permitió transformar la ALALC en la ALADI.

- La CEPAL: a finales de los ochenta, y de manera decidida, promueve la revitalización de las antiguas asociaciones de integración.

- Por su parte, EE. UU. presentó en 1990 la Iniciativa para las Américas, y propuso la creación de una zona de libre comercio continental.

Así pues, a diferencia de los años sesenta, ahora los organismos afectados han cambiado de intereses; mientras que la CEPAL promovía un acuerdo subcontinental como forma de integración, y EE. UU. conseguía imponer su criterio de establecer acuerdos parciales y de ámbitos geográficos limitados, actualmente la CEPAL promueve las antiguas instituciones y EE. UU. propone la creación de una zona de libre cambio continental.

A pesar de estas diferencias, lo más sustancial es la causa que ha revitalizado actualmente la integración latinoamericana. En los sesenta, predominaba la relación en la que la integración era un instrumento para la industrialización y, por lo tanto, para el desarrollo económico y social. En los noventa, la integración ha emergido con vehemencia con el objetivo de configurarla como un instrumento de inserción en el mercado mundial, es decir, un instrumento de especialización en la división internacional del trabajo a escala mundial; en definitiva, en un mecanismo para la mundialización.

Por lo tanto, las antiguas asociaciones se mantienen actualmente y se persigue su revitalización. Por ejemplo, la ALALC se transformó en 1980 en la ALADI, lo que representa pasar de una ZLC a una zona preferencial de comercio. Actualmente, la ALADI es un acuerdo marco para promover acuerdos entre países, de tipo bilateral o entre varios países que deciden profundizar el grado de integración.

El MCCA está en fase de transformación hacia una comunidad económica centroamericana que tiene que sustituir al anterior tratado de Managua.

En 1988, con el protocolo de Quito, empieza la recuperación del Grupo Andino que, con la suscripción del Acta de La Paz, vuelve a poner en funcionamiento la zona de libre comercio entre los países asociados.

Además de la puesta en marcha de los antiguos procesos de integración, en la actualidad han aparecido nuevas iniciativas. El Grupo de los 3 (G-3) ha representado la creación de una ZLC entre México, Venezuela y Colombia, que ha entrado en funcionamiento en la década de los noventa. Otro acuerdo ha sido el Tratado de Libre Comercio entre México y el MCCA. Aun así, el tratado más relevante como paradigma del espíritu de la ALADI ha sido el de MERCOSUR, con la firma del Tratado de Asunción de 1991 entre Argentina, Brasil, Paraguay y Uruguay. En realidad, hay cuatro tipos de antecedentes que han desembocado en la configuración del MERCOSUR.

- Por un lado, el Tratado de la Cuenca del Plata, agrupación de países ribereños con este río, que es uno de los esquemas de integración más exitosos del continente hasta la actualidad, aunque se refiere únicamente a infraestructuras.

- En segundo lugar, la ALADI, puesto que se enmarca dentro de los esquemas previstos de tipo parcial, con el objeto de agrupar a los países con necesidades de cooperación más directa.

- En tercer término, los acuerdos bilaterales entre Argentina, Brasil, Paraguay y Uruguay, a pesar de que son una combinación de los dos primeros antecedentes mencionados.

- Finalmente, la Iniciativa para las Américas, que solo reconoce los esquemas amplios de integración y no los de tipo bilateral.

3.7. La integración en Asia oriental

Durante mucho tiempo, las economías del sudeste del continente serían referentes del proceso de desarrollo basado en un modelo orientado hacia la exportación. La grave crisis financiera del año 1997 puso en cuestión la intervención de los organismos económicos internacionales, principalmente el

Fondo Monetario Internacional y su financiación estrictamente condicionada a la aplicación de políticas de liberalización, privatización y cambio estructural. Posteriormente, la emergencia de China como gran potencia mundial y su gran influencia sobre las economías de su entorno han trasladado nuevamente la atención de los procesos de integración a la región.

El referente de la integración regional en el continente ha sido la Asociación de las Naciones del Sudeste Asiático (ASEAN), un organismo de cooperación mutua creado en 1967 por cinco países: Filipinas, Indonesia, Malasia, Singapur y Tailandia. Posteriormente, la asociación se amplía con la incorporación de Brunéi (1984), Vietnam (1995), Laos (1997), Myanmar (1997) y Camboya (1999).

Como principales objetivos, la asociación identifica su voluntad de promover el progreso económico y social, el desarrollo científico y cultural y la cooperación mutua en materia económica y de seguridad.

La política de cooperación tuvo un momento culminante con la firma en 1992 del área de libre comercio de la ASEAN, un acuerdo que otorga un trato arancelario preferente a los países miembros de la asociación, en condiciones muy similares a la liberalización comercial plena. El conjunto de economías no configura, sin embargo, una unión aduanera al no adoptar un arancel exterior común. En cambio, el acuerdo también incluye la definición de unas reglas de origen y un procedimiento de resolución de controversias comerciales.

A este acuerdo de integración está estrechamente vinculada la aparición del foro denominado ASEAN+3. Este foro actúa como coordinador de la cooperación entre ASEAN y tres países asiáticos que tradicionalmente actuaban como observadores en las reuniones de la asociación y a los que, por su relevancia económica, se les reconoce este estatus especial. Se trata de Japón, China y Corea. Este reconocimiento da lugar a varios acuerdos comerciales preferentes entre la ASEAN y cada una de estas tres economías. Del mismo modo, la asociación también ha llegado a acuerdos bilaterales de liberalización comercial parcial con Australia, Nueva Zelanda y la India, extendiendo, pues, su influencia mucho más allá de su región de origen.

La voluntad de cooperación dentro de la ASEAN+3 se ha ampliado también al ámbito monetario y financiero, en busca de lograr una estabilidad perdida durante la crisis de las divisas asiáticas del periodo 1997-1998 y, posteriormente, durante la crisis financiera que estalla en el 2007-2008. En este sentido, en el 2010 se creó la denominada Iniciativa Chiang Mai, un acuerdo multilateral entre los miembros de la ASEAN+3 para constituir un *pool* de reservas conjuntas de divisas que permita afrontar posibles problemas de liquidez de sus miembros mediante la concesión de permutas (*swaps*) de divisas entre países que, en la práctica, podrían funcionar como créditos a corto plazo. De hecho, en el contexto de actuación del Banco Asiático de Inversiones, se propuso la creación de una nueva moneda, la ACU (*Asia Currency Unit*), que calcularía

su cotización a partir del valor ponderado de una cesta de monedas asiáticas para ofrecer más estabilidad y seguridad a las transacciones financieras. Esta propuesta, sin embargo, no ha tenido éxito hasta el momento.

La voluntad de aprovechar las sinergias existentes entre las economías emergentes del sudeste asiático y las complementariedades con las principales economías del continente explicarían el nuevo impulso que recientemente registra la integración económica en la región. Unos acuerdos de integración que no solo tienen una dimensión comercial, sino que incluyen de manera progresiva también una dimensión monetaria y financiera, para evitar los riesgos de la inestabilidad de los mercados financieros en una de las principales regiones receptoras de inversión exterior.

Web recomendada

Asociación de las Naciones del Sudeste Asiático (ASEAN)
http://www.asean.org/

3.8. Iniciativas de integración en África

En el continente africano, identificamos procesos que principalmente persiguen el establecimiento de lazos de cooperación entre países sustentados en la creación de espacios preferenciales de comercio.

En muchos de estos casos, sin embargo, el espíritu de estas asociaciones busca el logro de un mayor desarrollo hacia el interior, utilizando la integración como un instrumento para este fin.

Hay que destacar los acuerdos siguientes:

- La Unión Aduanera y Económica del África Central (UDEAC), creada en 1964, entre la República del Congo, Gabón, Camerún y la República de África Central. Esta asociación fue la más ambiciosa de toda África, a diferencia de las siguientes, que son relativamente indeterminadas desde el punto de vista de la integración.

- La Unión de la Ribera del Mano (MRU), firmada en 1973, entre Liberia y Sierra Leona.

- La Comunidad Económica del África del Oeste (CEAO), nacida en 1974, entre Costa de Marfil, Mali, Mauritania, Níger, Senegal, Alto Volta –en la actualidad Burkina Faso– y Benín, que se incorporó en 1985.

- La Comunidad Económica de los Estados Africanos Occidentales (ECOWAS), creada en 1975, como una comunidad más amplia que integra los países de la CEAO y de la MRU.

- La Comunidad Económica de los Países de los Grandes Lagos (CEPGL), que apareció en 1976 y está formada por Burundi, Ruanda y Zaire.

- La Comunidad del Estado de África (CEA), de 1978, que integran Kenia, Uganda y Tanzania.

- La Comunidad Económica de los Estados del África Central (CEEAC), de 1983, comunidad más amplia integrada por los países miembros de la UDEAC y la CEPGL, además de Chad, Guinea Ecuatorial y Santo Tomé y Príncipe.

3.9. Anexo. El Tratado Transatlántico para el Comercio y la Inversión

El *Transatlatic Trade and Investment Partnertship* (TTIP) es un proyecto de acuerdo orientado a la liberalización de los intercambios comerciales y de capital entre los estados y la Unión Europea. Su objetivo inicial es afectar tanto a las exportaciones de bienes y servicios como a las inversiones empresariales.

En consecuencia, se trata de una propuesta de asociación muy ambiciosa entre dos de los principales bloques económicos, que supera con creces los márgenes típicos de un tratado de liberalización comercial. En particular, los principales apartados de la propuesta hacen referencia a los ámbitos siguientes:

- La liberalización de los aranceles a los intercambios comerciales de productos. Actualmente, la protección arancelaria existente ya es limitada, si bien hay diferencias importantes en algunos tipos de mercancías como los productos agrarios o los vehículos de transporte.

- La reducción de barreras no arancelarias, el logro de niveles de protección similares y la eliminación de duplicidades. Se trataría de avanzar hacia una homologación creciente de normas y exigencias administrativas, bien mediante el reconocimiento mutuo de las diferentes normas o bien por medio de la elaboración conjunta de nuevas regulaciones.

- La protección de la inversión exterior, garantizando los derechos de los inversores internacionales e impidiendo que estas inversiones tengan un tratamiento discriminatorio en comparación con las empresas autóctonas de cada región. Esta salvaguarda se lograría mediante un sistema de resolución de conflictos sustentado en la creación de un tribunal de arbitraje al que podrían recurrir las empresas que considerasen que sus derechos han sido vulnerados.

Las negociaciones de este acuerdo se iniciaron en el 2013 con una declaración conjunta sobre el potencial que tendría una mayor integración de estos mercados y la homogeneización de las normativas y reglamentos sobre el crecimiento económico y el empleo. Los negociadores señalan también que el establecimiento de normas y regulaciones conjuntas podría servir de modelo de referencia para futuras negociaciones comerciales que impliquen a otros países o regiones de la economía mundial.

Las primeras estimaciones sobre el efecto potencial de una liberalización plena apuntarían a un impacto positivo sobre el crecimiento económico que podría llegar a ser de un 0,4-0,5 % anual en términos de evolución del PIB, procedentes principalmente del efecto de creación de comercio derivado de la reducción de las barreras no arancelarias y la eliminación de obstáculos artificiales al comercio (un crecimiento esperado de las exportaciones de entre un 6 y un 8 % y un incremento importante del empleo en las actividades exportadoras que compensaría suficientemente el ajuste de la ocupación en las empresas que sufrirían la competencia derivada de las importaciones).

Pese a este escenario optimista, la negociación afronta diferentes dificultades, derivadas tanto de su contenido como del procedimiento utilizado para la discusión y el debate entre las partes implicadas.

Así, el hecho de que la negociación por la parte europea la lleve a cabo un organismo supranacional (la Comisión Europea) deja de lado a los estados y parlamentos nacionales, que solo tendrán la opción posterior de ratificar o no el conjunto del proyecto, tal y como haya sido acordado por los negociadores.

Del mismo modo, la creación de un nuevo tribunal de arbitraje y compensación que sería independiente políticamente y funcionaría con procedimientos arbitrales de carácter privado entre inversores (empresas multinacionales) y estados diluiría la capacidad de influencia y actuación de los poderes públicos.

Finalmente, en lo que respecta al contenido de las propuestas efectuadas, hay que indicar que la distancia actual en algunas regulaciones específicas es muy elevada y que también será difícil armonizar y evitar excepciones en aquellas normativas que responden a intereses políticos de promoción y la defensa de algunos aspectos considerados identitarios y emblemáticos por una de las partes. A modo de ejemplo, se pueden citar la restricción al cultivo de transgénicos y otros organismos genéticamente modificados; la utilización de antibióticos y hormonas de crecimiento en la ganadería; el uso de las técnicas de extracción basadas en el *fracking*; la protección al audiovisual; las pruebas y experimentación de nuevos fármacos; la protección de datos; las normas de origen de los productos agrarios; la preferencia de las empresas nacionales en el caso de los concursos públicos; los tests a los automóviles; la supervisión al sistema bancario; o las diferentes legislaciones laborales existentes.

En la medida en que algunos productos, servicios o sectores queden finalmente excluidos de la negociación final del acuerdo, sus efectos económicos, obviamente, diferirán de las estimaciones iniciales.

4. De la economía del conocimiento a la sociedad del conocimiento

La emergente industria de la información está superando su propio desarrollo tecnológico y, en la actualidad, el conjunto de productos y servicios resultantes de la producción informacional son utilizados como factores productivos por el resto de las ramas de actividad de la economía.

De este modo, se construye un entramado de relaciones sinergéticas entre la industria de la información y el resto de las ramas de actividad, que tiene como principal elemento visible la incorporación del conocimiento en la estructura productiva de las economías avanzadas.

Además, esta universalización de la industria de la información supera claramente la economía y afecta de pleno a toda la esfera de la sociedad, lo que configura una auténtica sociedad del conocimiento.

La incorporación progresiva del conocimiento a la actividad económica se ha manifestado desde varias perspectivas en los últimos años. Por un lado, a partir de la elevada participación de las TIC sobre la producción de algunas ramas de actividad importantes, como el automóvil, la industria química y farmacéutica o las finanzas. Por otro lado, el recurso del conocimiento también está aumentando su presencia en ramas productivas menos intensivas en el mismo, como por ejemplo la textil o la distribución comercial. Finalmente, el conocimiento también se ha manifestado en nuevas formas de distribución y consumo, cambios en las relaciones empresariales y nuevas vías de financiación.

Dicho de otro modo, economía del conocimiento no solo son las empresas .com, sino también los cambios en la oferta –nuevas maneras de producir, de trabajar, de interacción entre empresas, de ofrecer productos y de innovar en los diseños organizativos, etc.– y en la demanda –nuevas formas de distribución y consumo, nuevas vías de inversión y financiación, cambios en las relaciones internacionales, etc.– generados por el uso intensivo de las TIC y los contenidos digitales.

La consolidación de esta nueva economía genera importantes cambios en el conjunto del entramado y las relaciones sociales. Las modificaciones en el mercado de trabajo, los efectos ideológicos y culturales, los cambios institucionales y políticos y, en definitiva, las nuevas relaciones del individuo con el entorno definen algunos de los efectos de las actividades económicas basadas en el conocimiento sobre sus bases sociológicas e institucionales. En definitiva, se trata de los efectos que genera la economía del conocimiento en la construcción de la sociedad del conocimiento.

En el contexto de la mundialización económica, de elevada apertura exterior de los países, las tecnologías de la información y la comunicación han superado la propia creación de la industria de la información, y han sido progresivamente empleadas de manera intensiva por un conjunto de actividades económicas; más aún, se incorporan masivamente a todas las cosas.

Al igual que en la primera y la segunda Revolución Industrial, un formidable conjunto de interacciones tecnológicas, en este caso basadas en el proceso de digitalización, no solo han generado la aparición de nuevas mercancías, sino que también han impulsado cambios importantes en los esquemas productivos del resto de las actividades.

Además, los cambios de la producción se han extendido a la demanda, con la aparición de nuevas formas de consumo, nuevos mecanismos de inversión y transformaciones en las relaciones internacionales.

De hecho, las nuevas actividades vinculadas con las tecnologías digitales están superando su desarrollo tecnológico y, actualmente, el conjunto de bienes y servicios resultantes de su producción no es utilizado solo como recurso por parte de un número creciente de ramas productivas, sino que también se hacen mercancías de transacción económica.

Se está construyendo un amplio entramado de relaciones entre estos nuevos bienes y servicios y el resto de las actividades económicas, que tiene como principal elemento la incorporación del conocimiento a la esfera económica y a la social.

Estos nuevos desarrollos tecnológicos han tomado tanta relevancia que han dado lugar a un cambio estructural: estos nuevos productos son útiles de manera creciente para el resto de las actividades de la economía, lo que nos lleva a un capitalismo basado en el conocimiento.

La economía del conocimiento se asienta en tres pilares fundamentales: el proceso de mundialización, la revolución tecnológica digital y los cambios en los patrones de demanda de familias y empresas. De hecho, estos tres elementos confluyen en la incorporación masiva del conocimiento en la actividad económica. Básicamente, por tres razones.

En primer lugar, el proceso de mundialización modifica las relaciones económicas de base nacional y genera necesidad de nuevas infraestructuras, que se basan en la producción inmaterial, sobre todo de conocimiento y de información. En segundo lugar, el desarrollo capitalista mundial ha aumentado la renta disponible de una parte importante de la población del planeta, lo cual hace que puedan gastar una porción creciente de los ingresos en mercancías

intensivas en conocimiento. Y finalmente, y como resultado del proceso de innovación, las tecnologías de la información y la comunicación aumentan y transforman la creación y la aplicación económica del conocimiento.

La confluencia de estos tres elementos genera un círculo virtuoso que va desde la demanda de nuevas mercancías hasta su producción, de la producción a la innovación y de la innovación, otra vez, a la demanda, lo cual se traduce en importantes aumentos de productividad y competitividad de algunas empresas, sectores o economías.

Podemos, pues, hablar de un capitalismo basado en el conocimiento, que tiene en este recurso la explicación básica del crecimiento.

Sin embargo, las tecnologías de la información y la comunicación han generado unos cambios técnicos, productivos, sociales y culturales de tanta magnitud que hay un cierto consenso en el ámbito de las ciencias sociales que defiende que se están consolidando las bases de un nuevo tipo de sociedad, que denominamos sociedad del conocimiento y que tiene su base material en una revolución tecnológica liderada por las tecnologías de la información y la comunicación.

La economía del conocimiento se caracteriza por:

Primero. Ser una economía global.

La mundialización de las relaciones económicas se cristaliza mediante la inversión a escala global y la reproducción de la fuerza de trabajo a tiempo real y a escala planetaria.

Segundo. Uso masivo del conocimiento.

Si las tecnologías de la revolución tecnológica manufacturera sustituían habilidades manuales de los trabajadores, las actuales tecnologías digitales sustituyen las habilidades mentales de los seres humanos. Esto supone la incorporación masiva del saber a la actividad económica. Y esto no significa solo que la actividad económica incorpora el conocimiento científico y tecnológico, sino que también comprende el conocimiento técnico y las habilidades de todos los agentes económicos.

Tercero. Más capacidades.

Las tecnologías de la información y la comunicación han incidido en la generación y la aplicación económica del conocimiento, básicamente por dos vías. Primero, aumentando la dotación de conocimiento observable disponible; y segundo, mediante la transformación de una parte importante de conocimiento tácito en observable, además de modificaciones importantes de las capacidades y habilidades formativas y de experiencia que el mercado de

trabajo requiere a la fuerza de trabajo. Por esta razón, las TIC transforman las capacidades que los agentes económicos tienen que desarrollar, y algunas de las más características son el aprendizaje/desaprendizaje, la flexibilidad, la innovación y las capacidades emprendedoras.

Cuarto. Empresas descentralizadas en red.

La dinámica económica transforma la organización y la estrategia empresarial en dos líneas. Desde el punto del capital, se ha multiplicado la tendencia a la concentración del capital con una fuerte tendencia al monopolismo (fusiones, adquisiciones, etc.), pero por su parte las TIC hacen que la actividad se lleve a cabo mediante redes informáticas (*e-business*) y definiendo un modelo organizativo y estratégico basado en la descentralización en red de las líneas de negocio (empresa red).

Quinto. La innovación, elemento clave.

Uno de los elementos clave de la economía del conocimiento es la innovación, entendida como la aplicación de cualquier tipo de conocimiento que genere una nueva mercancía o una mejora del proceso productivo o de la organización empresarial. De este modo, la innovación es el elemento clave en la definición de una estrategia de ganancias de productividad y como instrumento de diferenciación del producto y de ganancia de la cuota de mercado.

Sexto. Los peligros del mercado de trabajo.

Los aumentos de ocupación se han generalizado en los tramos de ocupación más formada y cualificada. Además, los salarios relacionados con los usos intensivos de la tecnología son más elevados que en el resto de las actividades. Se produce riesgo de exclusión de una parte de la fuerza de trabajo, que puede quedar atrasada o simplemente no subir al tren de la economía del conocimiento.

Por otro lado, también supone una transformación radical de las condiciones laborales y deja poco margen a la estabilidad laboral y salarial. Conceptos como ocupación autónoma, trabajo a tiempo parcial, trabajo temporal, teletrabajo, subcontratación, trabajo por objetivos o remuneración variable son inherentes a la nueva economía.

Por lo tanto, el aumento del trabajo flexible dibuja una nueva línea divisoria entre el trabajo genérico y el trabajo autoprogramable, y la individualización de las relaciones laborales genera nuevas contradicciones en torno a la vida laboral (estrés, la conciliación de la vida familiar y la vida laboral y la falta de referentes en la intermediación y la negociación salarial, etc.).

Séptimo. Una formación permanente.

Las habilidades y las capacidades que requiere el mercado de trabajo se han modificado, con la aparición de nuevas necesidades que hay que desarrollar. Esto nos lleva, inevitablemente, a un replanteamiento de la formación tradicional. La nueva situación requiere un sistema formativo flexible, que cubra una demanda permanente en el tiempo y deslocalizada en el espacio, con un espíritu abierto y flexible.

Octavo. Unas políticas adecuadas.

Si el conocimiento es el factor productivo más relevante de la nueva economía, es lógico pensar en la necesidad de una política económica que fomente la generación de este recurso. Los ejes principales de esta política tienen que combinar, por un lado, la posibilidad de articular una economía del conocimiento que supera claramente la actuación de los países, y que las instituciones internacionales no tienen una capacidad adecuada para gestionar, como consecuencia de que los países se resisten a ceder mayores dosis de soberanía; y por otro lado, el hecho de que las nuevas políticas tienen que basarse en el principio de la subsidiariedad, en el que la Administración más representativa de la sociedad es la que está más próxima a la misma.

Noveno. La mejora de los países pobres.

Los países periféricos también tienen nuevas oportunidades en la economía del conocimiento. Las TIC ayudan a estas economías a situarse en el mapa de la economía global del conocimiento. Solo hay que aprovechar el conocimiento disponible y contar con infraestructuras mínimas y, sobre todo, con trabajo cualificado y de iniciativa empresarial. Las multinacionales juegan un papel fundamental.

Hay que romper el mito de la divisoria digital entendida como una barrera tecnológica infranqueable entre ricos y pobres; tanto porque la divisoria es evidente en los mismos países ricos, como porque la tecnología está disponible por todas partes.

Décimo. Unos grandes cambios sociales.

Finalmente, todos estos cambios técnicos y productivos se combinan con profundas alteraciones políticas e institucionales, como la necesidad de plantear políticas globales para satisfacer necesidades globales. Sin embargo, los cambios también son de tipo ideológico, ético, culturales o en las propias expresiones artísticas.

Para acabar, por un lado, hay que poner de manifiesto que la relación entre la economía del conocimiento y el desarrollo económico ha sido estudiada en varias ocasiones.

El alcance de los cambios de la industria de la información sobre los países y las empresas es muy amplio.

Entre las diferentes instituciones que miden el desarrollo de la sociedad del conocimiento hay que destacar la Unión Internacional de Telecomunicaciones (ITU), organismo especializado de Naciones Unidas para las tecnologías de la información y la comunicación.

La ITU publica anualmente el *ICT development index* (IDI), que es un indicador sobre la evolución mundial de la sociedad del conocimiento.

El IDI es un indicador sintético ponderado en tres ámbitos y con un total de once variables:

1) 40 %. Las infraestructuras tecnológicas, formado por 5 variables.

2) 40 %. La intensidad de uso de las infraestructuras tecnológicas, formado por 3 variables.

3) 20 %. Las habilidades en los usos de estas infraestructuras tecnológicas, definido a partir de 3 variables.

http://www.itu.int/en/itu-d/statistics/pages/publications/mis2015.aspx

Como podemos ver en la siguiente gráfica, hay una correlación positiva entre el desarrollo de la economía del conocimiento y el desarrollo económico.

Gráfica: IDI y GNI per cápita. 2013.

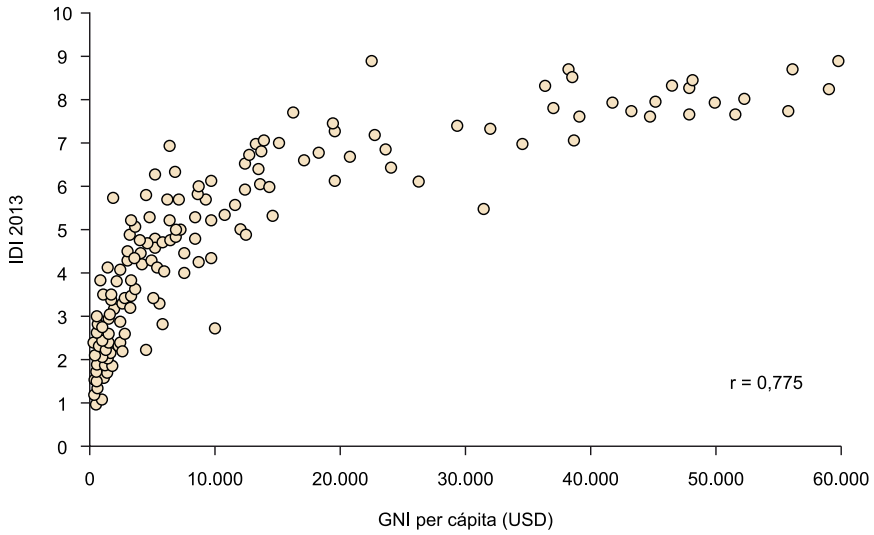

Fuente: ITU

Por otro lado, las transformaciones en la esfera económica mundial también están afectando al panorama social mundial. El uso de las tecnologías ha dado lugar a verdaderas redes sociales que se configuran como muy poderosas, con una capacidad de transformación social que se ha revelado muy potente.

Podemos citar algunos casos que ejemplifican este poder de las redes sociales.

En España, en los atentados del 11 de marzo del 2004 en Madrid, las redes sociales pusieron en evidencia las manipulaciones políticas del partido en el poder sobre la autoría de los atentados, justo antes de unas elecciones generales. La denuncia a través de las redes sociales modificó la intención del voto a última hora e hizo que ganara contra pronóstico el partido opositor.

Entre el 2010 y el 2011, las redes sociales iniciaron un levantamiento sin precedentes de las poblaciones de los países árabes, que forzaron el escenario del Gobierno de la mayoría de los países norteños de África y otros países de Oriente Medio. Fue lo que se conoció como primaveras árabes.

O la revelación de secretos oficiales por parte de personas anónimas a través de la web de la asociación Wikileaks, que originó un escándalo de alcance mundial de revelación de secretos oficiales de países.

Web recomendada

El caso Wikileaks
https://en.wikipedia.org/wiki/wikileaks

O el escándalo mundial del conocido caso Ashley Madison, que se trata de una web de alcance mundial, en la que se pone en contacto a parejas que ya tienen pareja previamente. En este caso, se publicó el listado de los usuarios y esto ocasionó un escándalo de grandes dimensiones entre los usuarios de la web y sus familias.

Web recomendada

El caso Ashley Madison
https://en.wikipedia.org/wiki/ashley_madison

Estos ejemplos forman parte de un listado cada día más grande que pone de manifiesto cómo la nueva sociedad del conocimiento y el acceso masivo a la información están transformando radicalmente el panorama de la sociedad mundial. Sobre todo, destaca su contribución para ir superando una mentalidad basada en unos puntos de referencia nacionales y caminar hacia una sociedad con unos puntos de referencia mundiales.